CORTESIA

TEMPO: Bom. Nevoeiro pela manhã.
TEMPERATURA: Estável
VENTOS: Este, fracos. Visibilidade boa.
MÁXIMA: 25.3 (Praça Barão de Corumbá).
MÍNIMA: 12.0 (Praça Barão da Taquara).

Diario Carioca

Fundador: J. E. de Macedo Soares

ANO XXXIV — N.º 10.529 * * * * * * * * * RIO DE JANEIRO, SABADO, 14 DE JULHO DE 1962

Jango tem carro de 8 milhões

Um luxuoso automóvel «Oldsmobille», presente do sr. John Kennedy ao sr. João Goulart, chegou ontem ao pôrto de Santos mas não virá para Brasília: foi doado pelo presidente Goulart à Casa do Artista, que o utilizará para uma promoção em benefício de suas obras. O veículo é dotado de aparelho de televisão e moderno sistema de comunicações. Calcula-se seu valor em aproximadamente 8 milhões de cruzeiros. Foi presenteado ao sr. João Goulart por ocasião de sua visita aos Estados Unidos.

Ministros vão ser empossados até 2a.-feira

139 votos contra 63 deram 'sim' para o nôvo Gabinete

Cento e trinta e nove votos a favor e sessenta e três contra marcaram a aprovação do nôvo Conselho de Ministros, às primeiras horas da noite de ontem, feita após nove horas e meia de sessão só interrompida por uma hora, para o almôço. Sem nenhuma restrição, os membros do nôvo Gabinete — que já anunciaram seu propósito de assumir imediatamente as funções — serão empossados até segunda-feira próxima, alguns já o foram ontem, quando o nôvo Govêrno iniciará sua atividade administrativa.

Encerrada a batalha parlamentar, o presidente da República anunciou que hoje ou amanhã seguirá para São Borja, onde, a conselho médico, repousará da intensa atividade que viveu nos últimos dias. O "premier" Brochado da Rocha começou a se refazer fisicamente ontem, quando descansou durante todo o dia numa fazenda das imediações de Brasília, recebendo apenas de quando em vez notícias sôbre o andamento da sessão da Câmara que examinava os nomes apresentados anteontem.

TODOS ASSUMIRÃO

Notícias vindas de Brasília às primeiras horas de hoje confirmaram que, desmentindo boatos em circulação, todos os ministros assumirão suas Pastas a partir de hoje. O titular de Minas e Energia, sr. João Mangabeira, telegrafou ontem ao "premier" Brochado da Rocha, informando que não poderá seguir para a Nova Capital nos próximos dias, por motivo de saúde, mas assumirá o Ministério tão cedo possa viajar, o que se dará amanhã.

A Assessoria Militar da Presidência da República informou ainda que a situação nas Fôrças Armadas é de absoluta tranqüilidade, não tendo havido reflexos na atitude tomada por minorias na Aeronáutica e na Marinha, que queriam criar problemas respectivamente para o brigadeiro Reinaldo Carvalho e almirante Pedro Paulo de Araújo Suzano. Os decretos de exoneração dos almirantes que fizeram restrições ao nôvo titular da Armada serão assinados ainda hoje, pelo nôvo ministro da Marinha. A determinação do presidente da República e do primeiro-ministro é de punir com imediato afastamento da função todos os que tentarem tomar posição idêntica.

PRIMEIROS REFLEXOS

Os primeiros reflexos da aprovação do nôvo Conselho de Ministros foram:

1— O "premier" Brochado da Rocha disse à imprensa que se sentia feliz "por ter formado um Gabinete de alto nível, sem barganhas, e com um programa honesto pela frente". Reafirmando que nos seus planos de govêrno têm prioridade os problemas de abastecimento e alta do custo-de-vida anunciou para o início da próxima semana as primeiras medidas. Confirmou o pedido de podêres especiais e o programa de govêrno em cinco ítens.

2 — A UDN reafirmou, através de parlamentares que se deslocavam de volta ao Rio, seu propósito de fazer Oposição.

3 — A Frente Parlamentar Nacionalista anunciou em nota oficial que pretende apresentar uma moção de desconfiança aos nomes dos srs. Válter Moreira Sales, ministro da Fazenda, e Renato Costa Lima, da Agricultura.

SAUDAÇÕES

Após a aprovação pela Câmara dos Deputados do nôvo Conselho

(Conclui na 3ª página)

Bayard não desiste

O cel. Luís Bayard, tomando o carro de regresso, disse que êle e seus companheiros não desistirão de ir a Cuba

Jango: para conspirar não iria a Bonifácio

BRASÍLIA —

"Desejasse eu conspirar e de certo que não seria com o deputado Bonifácio que haveria de fazê-lo", disse o presidente João Goulart, em declaração oficial que fêz aos jornalistas no Palácio da Alvorada, a propósito da denúncia formulada pelo parlamentar udenista na Câmara Federal, de que o presidente se ligara a conspirações contra a Constituição.

O presidente afirmou, ainda, que quem deseja o golpe é o próprio deputado José Bonifácio, o que, diz a nota, declarou na Câmara "com o testemunho de todo o plenário".

ESTRANHO

"Estranharia muito — diz, na íntegra, a declaração presidencial o discurso ontem proferido pelo deputado José Bonifácio, se êste não tivesse afirmado na Câmara, com o testemunho de todo o plenário, que deseja o golpe contra as instituições democráticas.

Só mesmo quem assim pensa e em função disso está agitado, seria capaz de uma intriga tão grosseira com as Fôrças Armadas e com os chefes militares, como a contida no dramático pronunciamento do ilustre parlamentar udenista.

Desejasse eu conspirar e de certo não seria com o deputado Bonifácio que haveria de fazê-lo. Ao contrário, na nossa entrevista, fixei claramente àquele deputado a minha irredutível posição legalista, pedindo apenas a colaboração patriótica do representante mineiro para que, com o esfôrço de todos, encontrássemos soluções altas e democráticas que nos devolvessem, com urgência, a paz e a tranqüilidade ameaçadas violentamente pelos acontecimentos dos Estados do Rio e da Guanabara, resultantes de grave crise social que poderia nos arrastar ao imprevisível".

ESCLARECIMENTO DO SR. ANTONIO BALBINO

A Agência Nacional distribuiu, ontem, à noite, a seguinte nota:

"BRASÍLIA, 13 — A propósito a narrativa feita pelo deputado José Bonifácio, em discurso na Câmara e nota à imprensa, sôbre uma entrevista daquele parlamentar com o presidente da República, o sr. Antônio Balbino, consultor-geral da República, fêz à reportagem a seguinte declaração:

"Com o agravamento da crise

(Conclui na 3ª página)

General impede embarque de militares para Havana

Comandando dois pelotões da PE, o general Ademar Querós impediu ontem que cinco oficiais do Exército — generais Luís Gonzaga Leite, Reginaldo Hunter e Carlos Hess de Melo, coronel Luís Bayard e major Alfredo Napoleão Pereira Bezerra — embarcassem ontem para Cuba, em avião especialmente enviado por Fidel Castro para levar seus convidados, a fim de assistirem ao terceiro aniversário da revolução fidelista.

Entre os 76 passageiros que seguiram, estava a espôsa do deputado Francisco Julião, líder da Liga Camponêsa Pernambucana, sra. Alexina Julião, que seguiu acompanhada de dois filhos menores e um amigo das crianças. O sr. José Ferreira Nobre não pôde seguir porque seu nome não constava da relação enviada pela Embaixada cubana.

MACHADO MANDOU

Os oficiais do Exército que seguiriam para Cuba já encontravam-se no Galeão quando o general Ademar de Querós chegou com dois pelotões da PE para impedir a viagem. Aos oficiais, todos pertencentes à reserva, o general Ademar disse que não sabia dos motivos do impedimento da viagem, mas que estava cumprindo ordens do general Machado Lopes Subsecretario da Guerra.

O cel. Luís Bayard argumentou, então, que tinha comunicado sua viagem ao Ministério da Guerra, o mesmo acontecendo com os outros oficiais. Ao tomarem conhecimento da proibição, que já tinha sido comunicada à Polícia Marítima, os cinco militares seguiram para o centro, retornando ao Galeão às 14,30 h quando retiraram suas bagagens do avião. O cel. Bayard frisou que embora tenham acatado as ordens do Subsecretário não desistirão de ir a Cuba e procurarão os meios legais para consegui-lo.

FAMÍLIA DE JULIÃO

A sra. Alexina Julião, espô-

(Conclui na 3ª página)

Crise atual não fêz Kennedy adiar viagem

O sr. Pierre Salinger, secretário de imprensa da Casa Branca, declarou ontem no Itamarati que o motivo real do adiamento da viagem do presidente Kennedy ao Brasil se deve às eleições norte-americanas e não tem qualquer relação com a atual crise parlamentarista brasileira.

Antes da entrevista coletiva à imprensa, o sr. Salinger foi homenageado pelo subsecretário Renato Archer com um almôço, no Itamarati, ao qual compareceram os embaixadores Lincoln Gordon, Henrique Valle Araújo Castro, Gibson Barbosa e o jornalista Raul Ryff.

ALIANÇA

Frisando que a transferência da viagem de Kennedy não terá nenhum efeito negativo na aplicação do programa da Aliança para o Progresso O povo e o Congresso norte-americano apóiam com grande entusiasmo êste programa, pois estão convictos

(Conclui na 3ª página)

Eleições adiam Kennedy

Para o sr. Salinger o motivo do adiamento da viagem de Kennedy foram as eleições

Com Jango

Durante o encontro que o sr. Pierre Salinger, secretário de imprensa da Casa Branca, manteve com o sr. João Goulart em Brasília, anteontem, ficou resolvido o adiamento da viagem do presidente Kennedy para novembro próximo

FAB traz feijão e carne deve baratear

PORTO ALEGRE — Novas unidades da FAB, da Base de Gravataí, continuaram ontem embarcando feijão destinado ao abastecimento da Guanabara, que vem sendo adquirido com verba proporcionada pelo Banco do Brasil. Mais de mil sacos, ocupando doze aparelhos, foram entregues até esta madrugada à COAP gaúcha.

Enquanto o navio "Argus", no Pôrto do Rio Grande, concluía o embarque de 75 mil sacas de arroz desta capital, o "Loide Peru", que aqui chegou para dar início à sua linha internacional para Nova Iorque, recebeu determinação da COAP para proceder ao carregamento de arroz.

(Conclui na 3ª página)

MacMillan reforma govêrno: sete novos

LONDRES — Sete ministros britânicos foram ontem substituídos, poucas horas, após haver o "premier" Harold MacMillan anunciado uma "amplareorganização. Na mudança mais importante, Richard A. Butler abandonou seu pôsto de ministro do Interior para assumir um nôvo, o de secretário de Estado, espécie de vice-primeiro-ministro.

O cargo de vice-"premier" não havia sido ocupado desde que Sir Winston Churchill apontou o dirigente trabalhista Clement Attlee para desempenhar essas funções no gabinete de conciliação formado durante a II Guerra Mundial. Essas mudanças significam, também, o afastamento do chanceler do Tesouro, Selwyn Lloyd, com possíveis reflexos na política econômico-financeira do govêrno.

NOVOS NOMES

O ministro da Fazenda apresentou sua renúncia e foi substituído por Reginald Maudling, ex-ministro das Colônias, enquanto Sir Reginald Manningham-Buller, primo do "premier" e ex-procurador-geral, passa à Câmara dos Lords como Lord-Chanceler, em substituição do visconde Kilmuir, que renunciou.

O ministro da Defesa, Harold Watkinson, foi substituído pelo ex-ministro da Aviação, Peter Thorneycroft, para quem isso representa uma volta à influência política, após haver renunciado ao cargo de ministro da Fazenda, tempos atrás, por motivo de disputa sôbre orçamento.

Henry Brooke, ex-primeiro-

(Conclui na 3ª página)

Marroquinos expulsos por tropas argelinas

RABAT, MARROCOS, PARIS, BONA — Fôrças argelinas e francesas cruzaram a fronteira do Marrocos e ocuparam um pôsto fronteiriço marroquino. Segundo despacho da Agência Mahreb Arabe Presse, "elementos argelinos reforçados por militares franceses, formando dois batalhões, sitiaram o pôsto e deram à Fôrça Auxiliar Marroquina um ultimato para evacuá-lo imediatamente.

Para solucionar a crise política interna da Argélia, o vice-presidente governamental argelino Ben Bella retirou sua exigência de convocar o Conselho Revolucionário (parlamento do movimento rebelde). Esta, segundo o próprio Bella era condição prévia para o entendimento com seus opositores, do govêrno Provincional Argelino, dos quais êle se separara com o apoio de grande parte do Exército de Libertação.

(Conclui na 3ª página)

CL vence motorista: greve fracassada

Fracassou a greve geral deflagrada pelos motoristas de ônibus porque o esquema policial do governador Carlos Lacerda funcionou e apenas 20 por cento dos coletivos deixou de trafegar em protesto pela prisão do sr. Meçando Rachid presidente do Sindicato dos Condutores de Veículos Rodoviários, que ainda continua detido.

Ontem, o comando de greve estêve reunido até as últimas horas e os líderes sindicais têm confiança que a greve poderá aumentar a partir

(Conclui na 3ª página)

"SÃO PAULO"
COMPANHIA NACIONAL DE SEGUROS DE VIDA
DIRETORES:
Dr. José Maria Whitaker
Dr. José Carlos de Macedo Soares
Dr. Firmino Antônio Whitaker
Sucursal do RIO DE JANEIRO - Av. Rio Branco, 173 — 10º andar - Sede: Rua 15 de Novembro 324 - SÃO PAULO

Salinger aplaudiu "Tio Sam*Ba"

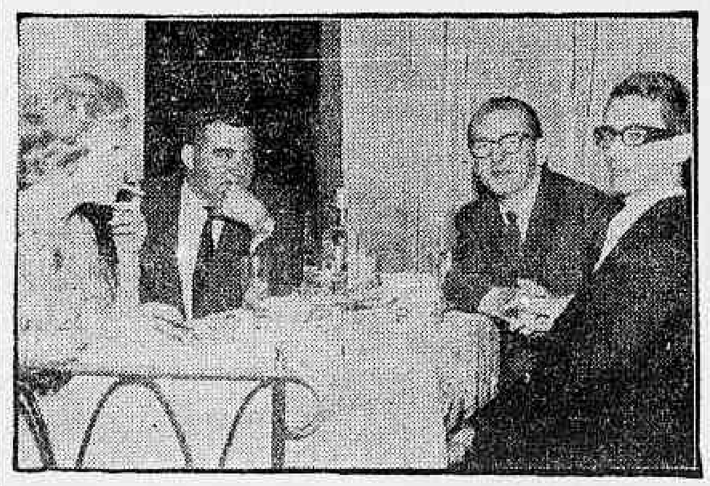

O secretário de imprensa do presidente Kennedy, sr. Pierre Salinger, na sua primeira noite no Rio, assistiu e aplaudiu o espetáculo musicado "Tio Sam-Ba", no Copacabana Palace, em companhia dos produtores do mesmo, Sônia Shaw e Bill Hitchcock

Perfil de "Rainha"

As atenções do mundo, atualmente, tão conturbado pelas experiências nucleares e por discussões, intermináveis de paz, estarão concentradas logo mais, à noite, em Miami, nos Estados Unidos, onde terá lugar a escolha da "Miss Universo" de 1962. Entre as beldades internacionais mais cotadas pelos "experts" como as prováveis vencedoras, encontra-se a baiana Maria Olívia Rebouças que contará, na ocasião, com o incentivo de numerosa delegação brasileira presente ao desfile, enquanto em todos os pontos do nosso país haverá também uma torcida silenciosa para que o Brasil conquiste no "campo" norte-americano o Campeonato Mundial da Beleza. Na foto, um perfil da, talvez, futura "Rainha Rebouças"

"O SANTO DO BRASIL"

Filhas de Maria dão apoio ao movimento

Reafirmando aplauso e solidariedade ao movimento patrocinado pelo DIARIO CARIOCA, que visa canonizar o padre Anchieta, Apóstolo do Brasil, a ministra Dulce Magalhães, presidenta das Filhas de Maria, declarou na carta que escreveu ao professor Danton Jobim, diretor-redator-chefe dêste jornal, que a campanha conta com o caloroso apoio da diretoria daquela Federação, notadamente do mons. Leogivildo Franca.

— "Levado o assunto ao conhecimento das Filhas de Maria, em reunião a que compareceram mais de 100 representantes dos centros federados, acrescentou a ministra Dulce Magalhães, posos dizer que a campanha do DC despertou em tôdas o mais vivo e contagiante entusiasmo.

APOIO DA FEDERAÇÃO

Eis a carta da sra. Dulce Magalhães:

"Exmo. sr. Danton Jobim: Tenho o máximo prazer de acusar o recebimento da carta de 20 de junho último em que v. exa. solicitou minha adesão ao movi-

(Conclui na 3ª página)

ONU quer dar um "visto" para a entrada de Galvão nos E. Unidos

Portugal vai colaborar com os Estados Unidos

LISBOA — Referindo-se à recente visita de Dean Rusk a Lisboa o ministro do Exterior português, Alberto Franco Nogueira, expressou hoje seu otimismo sôbre uma futura colaboração entre Portugal e os Estados Unidos.

Franco Nogueira confirmou que com o ministro norte-americano do Exterior se abordou o tema da prolongação do contrato e açores, assim como temas de interêsse para ambos os países. Estas conversações se prolongarão ainda, acrescentou o ministro.

TRATADO LUSO-CUBANO

A pergunta de um repórter de quais eram as relações de Portugal face à Cuba, Franco Nogueira replicou que eram boas, especialmente no que se refere ao aspecto econômico anunciando que estava em preparação em tratado comercial mais amplo com a República do mar das Caribes.

Enquanto isso, também de Lisboa, veio a notícia de que, para reforçar as tropas portuguêsas estacionadas em Angola, dois mil soldados portuguêses embarcaram à noite em Lisboa no Vera Cruz com destino à colônia africana.

Segundo comunica o alto comando em Angola, morreram no último combate um capitão e quatro soldados. Não se diz quando e onde teve lugar a luta. (DPA-TRP-DC)

França preenche suas Embaixadas

PARIS — As embaixadas francesa e soviética em Moscou e Paris, respectivamente, atualmente vagas, voltarão a ser ocupadas por seus titulares.

O embaixador francês em Moscou, Maurice Dejean, regressará a Moscou, e se espera em Paris a chegada do embaixador soviético Sergey Vinogradov.

TAMBÉM A IUGOSLÁVIA

Ao mesmo tempo informava-se que, após normalizar suas relações diplomáticas com a Rússia, a França enviará brevemente também um embaixador à Iugoslávia, país que, como a União Soviética, havia causado ensejo de cortar relações por haver reconhecido de antemão, em fevereiro passado, o govêrno provisório de Argélia. (DPA-TRP-DC)

Precisa ser convidado de uma comissão lusa

WASHINGTON — Funcionários norte-americanos afirmaram hoje que o exilado político português, capitão Henrique Galvão, poderia obter um visto de entrada especial dos Estados Unidos, que limitaria sua permanência a algumas milhas em tôrno da sede das Nações Unidas. Informaram também que tal visto é conhecido como visto das Nações Unidas.

Disseram que isto tornaria possível que Galvão fôsse convidado pela Comissão de Territórios Portuguêses das Nações Unidas sem que se envolvesse a questão de sua extradição.

VISTO ESPECIAL

Assinalaram que, quando uma organização extra-oficial dos Estados Unidos convidou Galvão a vir em Nova Iorque, logo após a captura do "Santa Maria", foi-lhe negado o visto em razão das probabilidades que haveria de ser extraditado a Portugal, conforme o Tratado pertinente entre as duas nações.

Contudo, manifestaram os funcionários que outras questões deveriam também ser cuidadosamente examinadas antes de o Departamento de Estado poder decidir se concederá um visto de tipo especial ao capitão Galvão.

Lembraram que, anteriormente à visita do secretário de Estado Dean Rusk a Lisboa, o embaixador dos Estados Unidos em Portugal, C. Burke Elbrick, solicitou oficialmente ao govêrno português que concorde em realizar negociações para a revolução, para a revalidação do acôrdo sôbre a base militar dos Açores, que expirara no fim do ano em curso.

Admitiram os funcionários que o Departamento do Defesa dos Estados Unidos está ansioso para que se comecem estas negociações e para que nada se faça, nêsse entretempo, que possa criar fricções nas relações com Portugal.

Expressaram que, segundo se pode saber, Galvão ainda se encontra em São Paulo. (UPI-DC)

Súmula Capixaba

Carlito não disputará nenhum cargo eletivo

VITÓRIA — O sr. Carlito Von Schilgen, antigo diretor do Departamento Estadual de Saúde desmentiu os rumôres correntes na cidade de que seria candidato a senador para completar a chapa do sr. Carlos Lindenberg.

Adiantou ainda o prestigioso prócer que não disputará cargo eletivo algum e confirmou que tem sido vítima de pressões dos grupos que apoiam a candidatura ao govêrno do banqueiro Jones Neves para que se integre em sua campanha. Recorde-se que o sr. Carlito Von Schilgen foi preterido injustamente em sua agremiação, o PSD, por apenas dois votos de diferença na indicação do candidato a governadoria, que acabou sendo o sr. Neves, elemento que há oito anos reside na Guanabara, onde preside um Banco e um Frigorífico. — «Não serei candidato a nada» — afirmou, categórico, o sr. Von Schilgen.

REDE DE COMUNICAÇÃO

Eficiente administração vem desenvolvendo à frente do Departamento de Correios e Telégrafos do Espírito Santo o sr. Tristão Fernandes. Sua ação dinâmica tem se feito notar em todos os setôres do órgão, especialmente no de comunicações, em que vem extendendo vasta rêde pelo Espírito Santo. Depois de ter instalado serviços de teletipos em Cachoeiro de Itapemirim e Guaçuí, recentemente, conta, agora, o sr. Fernandes, dotar outras localidades capixabas daquêle excelente melhoramento, bem como fazer construir prédios para agências telegráficas dos diversos municípios espírito-santenses.

SESC E GINÁSIO

A Administração Regional do SESC está anunciando ainda para ter início no corrente ano, a construção de um moderno ginásio de esportes. A quadra será localizada atrás do prédio social da entidade em linhas modernas e arrojadas e dotado de todos os requisitos indispensáveis à prática esportiva. De acôrdo com edital publicado no «Diário Oficial», as obras vão ser iniciadas dentro de um prazo máximo de trinta dias e a firma vencedora da concorrência comprometer-se-á a entregar, totalmente edificado, o belo conjunto, num prazo de oito meses. O Ginásio de Esportes do SESC será o segundo da cidade e ajudará bastante ao desenvolvimento das atividades especializadas na prática de voleibol, basquetebol, futebol-de-salão etc.

CANDIDATURA VITORIOSA

A candidatura do sr. Francisco Lacerda de Aguiar (Chiquinho) ao govêrno do Estado, está sendo apontada, em todos os setôres da vida pública espírito-santense como a vitoriosa no pleito de outubro vindouro. Ressalte-se que o fato é tão evidente que nem os próprios pessedistas o contestam, considerando que o nome do líder das fôrças oposicionistas vem polarizando as várias camadas populares do Espírito Santo. Por todo lado, as andanças do sr. Lacerda de Aguiar pela capital e pelo Estado, tem autorizado fontes insuspeitas a formular o raciocínio exposto, diante, principalmente, dos concorridos e entusiásticos comícios que tem realizado a Coligação Democrática, e dos constantes apoios recebidos.

DIVERSAS

Os novos secretários da administração Helsio Cordeiro acabam de ser empossados em seus cargos. • O fiscal João Pinto Lôbo vem de assumir a presidência da Associação do Fisco Espírito-santense. • Por iniciativa da Associação Odontológica, os dentistas da capital vão fazer a sua Páscoa coletiva no próximo dia 15. • O vereador Arabelo do Rosário é o nôvo presidente do Diretório Municipal do Partido Democrata Cristão. • Circulando, com excelente apresentação, o «Engenharia Capixaba Jornal», órgão oficial dos alunos da Escola Politécnica do Espírito Santo. • Está sendo considerada como grande «ratilaria eleitoral» a criação da COPA, pelo então secretário da Agricultura do sr. Carlos Lindenberg, deputado Napoleão Fontenele da Silveira. • O Banco Crédito Real de Minas Gerais resolveu permanecer em expediente externo ininterrupto, de 8 às 18 horas, diàriamente. A medida repercutiu bem entre os seus clientes da capital. • Para decidir sôbre o rumo sucessório a adotar no pleito municipal, reúne-se amanhã, o PDC. Na oportunidade serão apontados também os candidatos do partido à vereança e à deputação estadual. • Um vultoso contrabando apreendido pela Alfândega de Vitória há cêrca de um ano deverá ir a leilão no dia de amanhã. O valor das mercadorias apreendidas, e que serão vendidas ao correr do martelo, ascende à casa de Cr$ 1 bilhão, segundo apuramos. • Retornou à cidade o general Carlos Marciano de Medeiros, presidente da Coligação Democrática, e nome cogitado para exercer a direção máxima da Vale do Rio Doce. • Os círculos jonistas do Estado não ficaram satisfeitos com a renúncia do sr. Carlos Lindenberg ao cargo de governador. Pretendiam que o mesmo continuasse no Palácio Anchieta até o final de seu mandato, a fim de dar «total cobertura» à campanha do banqueiro Jones Neves, que julgam mais enfraquecida ainda, agora que a Oposição assumiu as rédeas do Poder. (Do correspondente Marílio Cabral Perpétuo)

ESPORTIVAS

Com um tento sensacional de Nanáu, o Vitória manteve a liderança e a invencibilidade, abatendo o Rio Branco pela contagem mínima. O jôgo foi um tanto tumultuado e o meia Valterzinho foi expulso do gramado por jôgo violento. • Os demais resultados da rodada foram os seguintes: Santo Antônio 2 x Caxias 0; Americano 3 x Santos 2; Recreio 3 x Jabaquara 0; Vale 8 x União 2; Ferroviário 4 x Atlético 3. • O Vitória continua na liderança seguido do Santo Antônio. O Rio Branco agora desceu para a 3.ª colocação, ficando ao lado da Vale do Rio Doce. • O Rio Branco encaminhou ofício à FDE vetando o sr. Antônio Marrocos. Alegam os mentores do alvinegro que o sr. Marrocos foi parcial o prejudicou o clube «capa-prêta». • Hélcio e Moacir estarão em ação contra a Vale. O Vitória já regularizou a situação de ambos na entidade. • O Americano está pràticamente classificado para o turno final. O quadro de Salomão Nader terá que vencer apenas ao Recreio, «lanterna» do atual certame. • Jabaquara, Santos, Atlético e Recreio estão pràticamente alijados do turno final. Ferroviário e Americano «brigam» pela sexta vaga, com possibilidades maiores para o «periquito». • Adelar Pinto Rodrigues foi indicado para substituir o veterano Chiquito no departamento náutico do Saldanha da Gama. Lauro Tôrres, presidente do «Colosso do Forte», confia na capacidade do nôvo dirigente. • Jornalistas x Radialistas jogarão na preliminar de Rio Branco x Campo Grande. Darli Santos e Nabor Vidigal serão os encarregados dos selecionados do rádio e da imprensa, respectivamente. • Clóvis Mendonça voltou ao Departamento Esportivo da Rádio Vitória. Castelo reconquistou um grande valor. (De Enéas Silva, especial para o DC).

Para Governador: Chiquinho

Para Vice : Rubens Rangel

Para Senadores : Eurico Rezende e Raul Giuberti

Para Deputado Estadual : Setembrino Pelissari

Peru vai modernizar a sua Marinha de Guerra

LIMA — Segundo seus planos de renovação da Marinha de Guerra o país conseguiu dos Estados Unidos dois destróieres e um transporte de ataque.

Há pouco tempo, o atual govêrno recebeu, também dos Estados Unidos, uma compra de dois cruzadores modernos e a reconstrução de duas naves antigas.

MINISTRO CONFIRMA

O ministro da Marinha, vice-almirante Guillermo Tirado Lamb, confirmou a notícia e acrescentou que o país receberia ainda um outro transporte, conhecido como tipo de "ataque", com a capacidade de 6.000 toneladas de deslocamento. Êste será dedicado a navio-escola, para treinamento de cadetes da Escola Naval de La Plata (Callao).

PLANOS

Segundo os planos revelados pelo ministro da Marinha, o nôvo navio-escola, o primeiro a ter o nosso país, fará viagens ao Oriente Médio e Europa e de modo especial o mar Mediterrâneo. Dêste modo os alunos receberão a instrução prática a bordo da nave "de ataque", completando assim a teórica que possuem.

O ministro Lamb disse ainda que o almirante norte-americano Anderson concretizou um convênio, que de a muito vinha sendo pleiteado pelo Peru, para que mais dois navios-escolas sejam adquiridos nos Estados Unidos. Um chegará em 1963 e o outro em 1964.

MODERNIZAÇÃO

Com estas entregas se completaria a primeira linha de navios dêste tipo e para o fim de aprendizagem dos nossos alunos navais, com o equipamento mais moderno da atualidade.

DEFESA DA COSTA

Êste país, como outros da América do Sul, tem uma vasta costa a patrulhar e defender, no caso de um ataque marítimo. Além do mais, o Peru, juntamente com o Chile, Equador e outras nações sul-americanas proclamaram a nova doutrina do mar territorial, extendendo-se para 200 milhas marinhas, em vez das três milhas. (ORBE-TRP-DC).

CONCLUSÕES PÁGINA 10

Lavrador...

havendo qualquer abrigo por perto, resolveu acender uma fogueira o que fêz e, adormeceu Momentos depois acordou com as vestes em chamas o que lhe causou a cicatriz no braço.

CIDADE BONITA

Apesar de sua condição de homem humilde, Anacleto também é dotado de grande dose de filosofia, pois, achou a Guanabara "uma cidade muito bonita e movimentada, onde pretende morar, trabalhar e morrer". Para isso, entretanto, é necessário a ajuda (certa) do povo carioca.

Através da Polícia Feminina, na pessoa de sua comandante, sra. Deolinda Melace Marinho, o lavrador foi encaminhado ao Albergue da Boa Vontade onde ficará até que sua situação seja normalizada.

Guanabara:...

seu alcance para impedir sua tramitação.

O sr. Gerson Bergher falou sôbre a data comemorativa da queda da Bastilha. O sr. Arnaldo Nogueira sugeriu seja dado o nome do aviador francês Jean Mermoz a uma escola primária do Estado. O sr. Gama Filho leu telegrama dirigido ao presidente da Câmara Federal, alertando-o sôbre as adulterações sofridas pelo projeto que institui a cédula única. O deputado Danilo Nunes disse que se afastou do PTN, partido pelo qual foi eleito deputado estadual. O sr. Átila Nunes anunciou seu ingresso no mesmo partido, lamentando a ausência do colega.

Automóvel...

nos, formará um centro importante de exportações brasileiras de veículos e autopeças.

"A mão-de-obra brasileira vai provando ser das mais avançadas, disse o sr. Latini, ao final da entrevista. E' notável como os nordestinos fàcilmente aprendem e se adaptam à economia complexa e exigente que é a industrial. De maneira geral o brasileiro se tem mostrado um operário de potencialidades excepcionais. Trabalham na Indústria Automobilística cêrca de 40 mil empregados e na de autopeças uns 110 mil. Pelas estatísticas americanas, para cada operário do setor há cêrca de 11 pessoas na retaguarda que vivem dessa indústria. Significa que, no Brasil, em tôrno de um e meio milhões de pessoas já vivem da nossa indústria automobilística.

O crescimento da produção pode ser avaliado com os seguintes dados: em janeiro do corrente ano, o parque produtor lançou 11 mil veículos acabados na praça, e já em maio essa produção atingia 17 mil veículos.

INDÚSTRIAS CABRÁLIA S.A.

ATA DA ASSEMBLEIA GERAL EXTRAORDINARIA REALIZADA EM 29-3-1962

Aos vinte e nove dias do mês de março de mil novecentos e sessenta e dois, reuniram-se em sua sede social na Rua da Assembléia n.º 72 — 4.º andar, em assembléia geral extraordinária, os Senhores Acionistas das INDUSTRIA CABRALIA S/A., representando a totalidade do capital social. Inicialmente, o sr. Presidente da Sociedade, dr. Albérico Fraga, pediu a palavra para esclarecer que deixara de publicar os editais de convocação em virtude da promessa verbal de todos os acionistas de comparecer a presente reunião o que, aliás, acabava de ser verificado através das assinaturas apostas no livro de presença. Declarou mais o sr. Presidente que o objetivo desta assembléia é para preencher o cargo vago de Diretor-Executivo, conforme o deliberado na Assembléia Geral Ordinária de 22 de março de 1962. Foi escolhido para presidir a sessão o sr. Jayme Adour da Câmara, que convidou para secretariá-la o sr. Aroldo Gomes de Mattos. Instalados os trabalhos, foi procedida a votação para o referido cargo de Diretor-Executivo, verificando-se a eleição do sr. José Smith Braz, brasileiro, casado, economista, residente nesta cidade, com os honorários mensais de Cr$ 40.000,00 (quarenta mil cruzeiros). Nada mais havendo a tratar, foi lavrada a presente ata que vai por todos assinada. ass.) Jayme Adour da Câmara, Albérico Fraga, Drault Ernnany de Mello e Silva, Epitácio Salazar Pessoa, Recreio dos Bandeirantes Imobiliária S/A, José Smith Braz, Joffre Amado de Mello e Silva, Milton Bezerra Cabral e Aroldo Gomes de Mattos. — Confere com o original: Aroldo Gomes de Mattos (Secretário).

MINISTERIO DA INDUSTRIA E DO COMERCIO
DEPARTAMENTO NACIONAL DE REGISTRO DO COMERCIO
Divisão de Registro e Cadastro

CERTIDAO

Processo n.º 12.224/62

CERTIFICO que a INDUSTRIAS CABRALIA S/A, arquivou nesta Divisão, sob o n.º 89.828, por despacho de 12 de junho de 1962 cópia autêntica da ata de sua assembléia geral extraordinária realizada em 29/3/62 que elegeu um diretor e fixou os seus honorários, do que dou fé. Departamento Nacional de Registro do Comércio, Divisão de Registro e Cadastro, em 12 de junho de 1962. Eu, Nilcéa Silva, Of. Adm. escrevi, conferi e assino Nilcéa Silva. Eu, João Pereira Dias, Chefe da S.S.A. — GB. subscrevo e assino João Pereira Dias. — Selado com Cr$ 20,00.

AVISO AOS CONSUMIDORES DE ENERGIA

Para expansão e melhoramentos da rêde de distribuição de energia elétrica, e segurança do pessoal que realiza êsse serviço, torna-se indispensável interromper o fornecimento de eletricidade, nos seguintes logradouros:

AMANHÃ
15/7/1962 (DOMINGO)

ZONA NORTE
(Período das 7.30 às 15 h)

Rio Comprido

RUAS — Barão de Itapagipe, Japeri, Matoso, Salvador de Mendonça; Avenida: Paulo de Frontin.

(Período das 7 às 15 h)

Engenho Velho-Tijuca

RUAS — Aguiar, Alfredo Pinto, Barão de Itapagipe, Conde de Bonfim, Coronel Corrêa Lima, Delgado de Carvalho, Eduardo Ramos, Félix da Cunha, General Silva Pessoa, Haddock Lôbo, Jacumã, Doutor Oscar Pimentel, Pereira Barreto, São Francisco Xavier, Val Paraíso, Xapuri.

(Período das 12 às 15 h)

Benfica

RUAS — Couto Magalhães, Leopoldo Bulhões, Matupiri, Prefeito Olímpio de Melo, São Luís Gonzaga, Senador Bernardo Monteiro; Praça: Dr. Carvalho de Brito.

SUBÚRBIOS DA CENTRAL
(Período das 7 às 15 h)

Engenho Nôvo

RUAS — Bairro Particular (tôda), Baronesa de Uruguaiana, Conselheiro Ferraz, Engenheiro Brotero, Zizi.

Piedade

RUAS — Almeida Nogueira, Amorim, Bernardo, Borja Reis, Botelho, da Capela, Carandá, Cardoso Mesquita, Clarimundo de Melo, Engenheiro Alfredo Gonçalves, Fagundes Varela, Fontoura Chaves, Franco de Sá, Jacauna, Joaquim Martins, Joaquim Soares, Doutor Luís Masson, Meira, Paraná, da Pátria, Silva Braga, dos Tijolos, Tôrres de Oliveira; Travessas: Dias Pereira, Faria Machado, Paraná.

(Período das 12 às 16,30 h)

Cascadura (Jacarepaguá)

RUAS — Araguaia, Astrogildo, Cândido Benício, Capitão Machado, Comandante Rubens Silva, Dr. Bernardino, Geminiano Góis, Iça, Jaquará, Joaquim Pinheiro, Mafalda, Pedro Teles, Zuleika; Estradas: Bananal, do Pau Ferro, Três Rios; Praça: Mc Gregor.

(Período das 7 às 15 h)

Realengo

RUAS — Batista, Capitão Teixeira, Costa Rubim, Cristóvão de Barros, Eunápio Deiró, Francklin Távora, Frei Miguel, Pirapuam, Piraquara, Santa Odília, Santo Angelo, Santo Inácio, São Marcos, Tenente Vitor Batista; Praça: Luís Murat.

Irajá

RUAS — Citerea, Cruz Jobim, Indaiatuba, Inobi, Itacoatiara, Itapeba; Avenida: Brás de Pina, Monsenhor Félix, Ubirajara; Estrada: da Água Grande.

ESTADO DO RIO
(Período das 7 às 16 h)

Duque de Caxias

RUAS — Avaí, «B», Barão do Triunfo, Conde de Pôrto Alegre, General Dionísio, General Mitre, General Venâncio Flôres, Ibitinga, Igramirim, Itapuã, Itapetininga, Manuel Ferreira dos Santos, Marechal Bento Manuel Marechal Deodoro, Marechal Floriano, Marquês de Herval, Maris e Barros, Passo da Pátria, Tupiniquins; Avenidas: Brigadeiro Lima e Silva, Presidente Vargas, Voluntários da Pátria; Praça: Riachuelo; Estrada: do Engenho Velho.

Nova Iguaçu (Rocha Sobrinho)

RUAS — Inar Figueiredo, Magalhães Pinto, Santa Rosa, São Salvador; Avenida: Dr. Carvalhaes.

Rio Light S. A.

Serviços de Eletricidade e Carris

Renunciaram os partidários de Frondizi

BUENOS AIRES — Uns 30 membros da União Cívica Radical Intransigente, do destituído presidente Arturo Frondizi, que representavam seu partido no Congresso, renunciaram aos mandatos, acreditando-se que outros deputados e senadores farão o mesmo, seguindo assim uma decisão do partido que se opõe abertamente ao regime do atual presidente José Maria Guido.

Os Intransigentes gozavam de maioria em ambas as Câmaras até as eleições de 18 de março, que foram anuladas.

GREVE GERAL

Ao mesmo tempo a Assembléia plenária dos delegados da Confederação dos Sindicatos Argentinos (CGT) terminou ontem à noite sua sessão decidindo por unanimidade — depois de fortes críticas contra a política do govêrno, especialmente da econômica — ir à greve geral de 48 horas no dia um e dois de agôsto, se até lá não forem cumpridas as exigências de um aumento de 40 por cento dos salários e não cessarem as dispensas dos trabalhadores. (DPA-TRP-DC).

Médicos decidem como tratar com os doentes

LONDRES — Está sendo realizada aqui a IX Conferência Internacional de Médicos Católicos. Entre os delegados se encontra o dr. Eric Gruen, do Brasil.

Foram debatidos numerosos problemas, acreditando-se que as deliberações servirão para ajudar os médicos católicos, que no exercício de sua profissão se vêem amiúde diante do dilema de dizer a um paciente afetado por alguma doença incurável que seu caso é perdido.

VERDADE OU MENTIRA

O Dr. Gruen declarou a um jornalista que o entrevistou que, a seu ver, o aspecto mais importante das discussões fôra o tratamento dos enfermos sem esperança de cura. "Nós os médicos" — disse êle — "muitas vêzes nos vemos ante o dilema de falar a verdade ou mentir a um paciente". Acrescentando: "Creio que a maioria dos médicos prefere não iludir o doente. Mas às vêzes temos que dizer-lhe a verdade com cautela. No caso de uma pessoa muito nervosa, isso pode causar tremenda tensão e nessas circunstâncias é preferível falar com o parentes. Mas na maioria dos casos o melhor mesmo é dizer a verdade".

DELEGADOS

A conferência londrina de médicos católicos estão presentes 500 delegados de 36 países.

ASSUNTOS

Entre os assuntos debatidos estão o tratamento dos anciãos, os serviços médicos nas novas nações, o tratamento dos adolescentes e a atitude que os médicos católicos devem tomar em relação aos novos problemas da saúde mental.

EUTANÁSIA

Paralelamente, outro telegrama informa que tôda forma de Eutanásia foi rechaçada pelo I Congresso de Médicos Católicos que tem lugar atualmente em Londres.

OPOSIÇÃO

Entretanto, vários operadores se opuseram a que a vida de um enfêrmo incurável fôsse prolongada em seu último estágio, recorrendo a todos os meios por poucos dias ou só horas.

DECISÃO

Nas circunstâncias em que o tratamento médico sòmente prolongará os padecimentos do doente, caberá ao médico decidir se prosseguirá ou não o tratamento. (BNS-DPA-TRP-DC).

Sindicatos condenam a muralha de Berlim

BERLIM — O VII Congresso dos Sindicatos Livres foi encerrado depois de nove dias de trabalhos, em Berlim, com um protesto solene contra a muralha que divide os dois setores da cidade.

A resolução final do congresso afirma que a muralha de Berlim simboliza, com sua brutal fisionomia, a aguda ameaça que incumbe sôbre o mundo.

PREOCUPAÇÃO E CONDENAÇÃO

O congresso confirmou que a reunificação da Alemanha deve ter por base a autodeterminação do povo, e os delegados constataram com profunda preocupação como as negociações sôbre o desarmamento não tenham feito algum progresso e, por unanimidade, condenaram a ruptura unilateral e provocatória da trégua nuclear da parte da URSS.

CRÍTICA

Também as ameaças comunistas na Ásia e o terror em Cuba foram alvo de violenta crítica.

VENEZUELA

Afora as notícias acima, teve-se, também, a do que a associação sindical independente de Venezuela, que conta com 700 mil filiados, ingressou na Confederação Internacional de Sindicatos Livres (CIOSL).

Segundo comunicou o secretário-geral da CIOSL, Omar Becu, (Bélgica) a nova presidência recem-reeleita, aprovou a correspondente solicitação venezuelana.

ADESÃO

Há fundadas esperanças de que os mais de 300 mil camponeses da Venezuela adiram à organização nacional de modo que o número total de filiados da CIOSL se incremente de um milhão. A CIOSL conta atualmente com 55 milhões de membros. (ANSA-DPA-TRP-DC)

INDÚSTRIAS CABRÁLIA S.A.

ATA DA ASSEMBLEIA GERAL ORDINARIA REALIZADA EM 22 DE MARÇO DE 1962

Aos vinte e dois dias do mês de março de mil novecentos e sessenta e dois, às dez horas, reuniram-se em sua sede social, à rua da Assembléia n.º 72 — 4.º andar, os Senhores Acionistas das INDUSTRIAS CABRALIA S/A., em assembléia geral ordinária, representando a totalidade do capital social. Foi escolhido para presidir a Assembléia o sr. Jayme Adour da Câmara que convidou para secretariá-la o sr. Aroldo Gomes de Mattos. Instalados os trabalhos mandou o sr. Presidente que fôsse lida a matéria constante dos editais de convocação publicados no "Diário Oficial" dos dias 7, 8 e 9 de março de 1962, e no "Jornal do Comércio" dos dias 3, 4 e 5 de março de 1962, que era a seguinte: a) aprovação das contas do exercício de 1961 e b) eleição dos membros da Diretoria e do Conselho Fiscal e fixação de seus honorários. A seguir foi submetida à deliberação dos Senhores Acionistas a aprovação das contas da Diretoria relativas ao exercício de 1961; o Relatório da Diretoria, Balanço Geral, Demonstração da conta de Lucros & Perdas e Parecer do Conselho Fiscal foram postos à disposição dos Senhores Acionistas através dos editais publicados no "Diário Oficial" e "Jornal do Comércio" nos dias acima referidos, e transcritos no "Diário Oficial" do dia 20 de março de 1962 e no "Jornal do Comércio" de 3 de março de 1962. Os referidos documentos e as contas da Diretoria foram aprovados unânimemente. Após, foi procedida a eleição dos membros da Diretoria e do Conselho Fiscal, verificando-se o seguinte resultado: DIRETORIA: Diretor-Presidente: ALBERICO FRAGA, brasileiro, advogado, casado e residente em Salvador; Diretores-Executivos: DRAULT ERNANNY DE MELLO E SILVA, brasileiro, industrial, casado e residente nesta cidade, e EPITACIO SALAZAR PESSOA, brasileiro, casado, comerciante e residente nesta cidade, — ficando vago um cargo de Diretor-Executivo que será preenchido em assembléia geral extraordinária oportunamente a ser convocada para tal fim. CONSELHO FISCAL: Membros efetivos: JAYME ADOUR DA CAMARA, HELIO MAGALHAES RODRIGUES PEIXOTO e PAULO PINTO DA SILVA, todos brasileiros e residentes nesta cidade: Membros suplentes: NELSON DE MAGALHAES PORTO, CARLYLE WILSON e EDGARD FERNANDES GADELHA, todos brasileiros e residentes nesta cidade. A remuneração da Diretoria foi fixada em Cr$ 5.000,00 (cinco mil cruzeiros) mensais para cada Diretor, e a do Conselho Fiscal em Cr$ 500,00 (quinhentos cruzeiros) para cada membro por sessão comparecida. Nada mais havendo a tratar, foi lavrada a presente ata que vai por todos assinada. ass.) Jayme Adour da Câmara, Albérico Fraga, Drault Ernanny de Mello e Silva, Epitácio Salazar Pessoa, Recreio dos Bandeirantes Imobiliária S/A., Joffre Amado de Mello e Silva, Milton Bezerra Cabral e Aroldo Gomes de Mattos.

Confere com o original: AROLDO GOMES DE MATTOS (Secretário)

MINISTERIO DA INDUSTRIA E DO COMERCIO
DEPARTAMENTO NACIONAL DE REGISTRO DO COMERCIO
Divisão de Registro e Cadastro

CERTIDAO

Processo n.º 12.225/62

CERTIFICO que a INDUSTRIAS CABRALIA S/A., arquivou nesta Divisão, sob o n.º 89.829, por despacho de 12 de junho de 1962 cópia autêntica da ata de sua assembléia geral ordinária, realizada em 22/3/62 que aprovou as contas do exercício de 1961, elegeu a diretoria e os membros do Conselho Fiscal fixando-lhes os honorários, do que dou fé. Departamento Nacional de Registro do Comércio, Divisão de Registro e Cadastro, em 12 de junho de 1962. Eu, Nilcéa Silva, Of. Adm. escrevi, conferi e assino Nilcéa Silva. Eu, João Pereira Dias, Chefe da S.S.A. — GB. subscrevi e assino João Pereira Dias. — Selada com Cr$ 20,00.

Brig. Reinaldo

O nôvo ministro da Aeronáutica, major-brigadeiro Reinaldo Joaquim Ribeiro de Carvalho Filho, (foto) é oriundo da Marinha. Carioca, nasceu a 3 de fevereiro de 1903. Aluno laureado do Colégio Santo Inácio entrou para a Escola Naval em 1919 de onde saiu guarda-marinha em 3 de novembro de 1931. Dez anos após, transferiu-se para a Aeronáutica na criação da nova pasta, no pôsto de major-aviador. Galgou todos os postos até a sua atual patente, por merecimento. E' major-brigadeiro-do-ar desde 9 de agôsto de 1957. Exerceu as mais importantes funções no Ministério da Aeronáutica, desde o comando de bases aéreas ao comando das grandes unidades, como ECEMAR Estado-Maior e Zonas Aéreas. Estava comandando o Núcleo de Zona de Defesa Norte, do EMFA, quando o presidente João Goulart o indicou para a Pasta da Aeronáutica. E' dos brigadeiros o que mais condecorações possui

Psicoterapia: médico luso fala de efeitos

Dando prosseguimento às palestras que vem pronunciando no XI Congresso Nacional de Medicina, que ora se realiza nesta cidade, o prof. Diogo Furtado, catedrático da Faculdade de Medicina de Lisboa, abordou ontem o tema "Psicoterapia e Psicofarmacologia", no Instituto de Psiquiatria da Universidade do Brasil.

Disse o prof. Diogo Furtado que a psiquiatria encontra-se dividida em correntes variadas, mas que é possível o estabelecimento de relações entre os diversos métodos, frisando: "Não só a atitude do médico e a sua psicoterapia adjuvante influem nos efeitos obtidos com os fármacos de ação psíquica, como a ação dêstes fármacos é capaz, por sua vez, de colocar os doentes em condições mais favoráveis para uma ação psicoterápica".

AÇÃO DOS FARMACOS

O conferencista reviu, então, as possíveis ações dos diversos fármacos que podem ter repercussão sôbre os efeitos da psicoterapia. Referiu-se às drogas antidepressivas, de que trata com grande detalhe, e aos tranqüilizantes. Estudou as ações farmacológicas dos inibidores e dos antidepressivos desprovidos dessa ação, apresentando resultados de trabalhos experimentais próprios, que mostram lesões de certas regiões do cérebro do animal, provocadas por essas drogas.

Mais adiante, definiu o professor Diogo Furtado a utilidade real dos antidepressivos, como adjuvantes da psicoterapia. Referiu-se aos tranqüilizantes, afirmando que o seu efeito é tanto menos facilitador da psicoterapia quanto maior é a sonolência e a obnubilação que provocam.

Por fim, discutiu a outra face do problema, a influência psicoterapêutica de simples ato de "receitar uma droga". O conhecido efeito é discutido, assim como a influência que a fé que o médico tem nas drogas exerce sôbre o efeito dêles no doente. Acha o prof. Diogo Furtado que essa ordem de relações, sem dúvida de fundamental importância, merecerá, no futuro, estudos mais detalhados.

TRABALHOS DE HOJE

Hoje, sábado, terão lugar as últimas atividades científicas e sociais do XI Congresso Nacional de Medicina, na sede da Academia Nacional de Medicina. Pela manhã, na sala 5, haverá a sessão final dos temas livres sôbre problemas psiquiátricos da Previdência Social, e na sala 2, às 8 horas, haverá o 4.º Simpósio, sôbre "Problemas de Tropicologia", sob a presidência de honra do prof. A. da Silva Melo, presidência do prof. O. B. Couto e Silva e M. J. Ferreira e secretariado pelo dr. Hélio Castro Lôbo. Os principais pontos do seminário acima, dizem respeito à sociologia da Medicina: sua aplicação a situações tropicais, a fisiologia do homem nos trópicos, alimentação, doença e medicina, a reforma agrária, medicina preventiva e seus problemas nos trópicos, além de análise do clima do Brasil e outros problemas. Entre os participantes do seminário, especialmente convidado, está o escritor Gilberto Freyre.

JULGAMENTO E SESSÃO FINAL

A Comissão julgadora dos trabalhos laureados, por sua vez, estará reunida na sala III, às 10 horas, a fim de deliberar sôbre a distribuição de prêmios a serem concedidos pelo XI Congresso Nacional de Medicina. Às 11 horas, na sala das Comissões, haverá a reunião ampliada da diretoria da Academia Nacional de Medicina e da Comissão Executiva, e, na sala V, às 14 horas, terá início a reunião de encerramento do XI Congresso Nacional, quando será feita a leitura das conclusões finais e dos relatórios, a entrega do prêmio Alvarenga, dos diplomas aos autores dos melhores trabalhos e dos que concluíram os diversos cursos de atualização. Haverá ainda a entrega da medalha de ouro Soares de Meirelles no médico que a tenha merecido pelo conjunto de sua obra, de acôrdo com proposta conjunta de todos os presidentes de sessões da Academia Nacional de Medicina.

FJD: comunismo quer coagir os democratas

A Frente da Juventude Democrática, em nôvo comunicado distribuído à imprensa, volta a alertar a opinião pública para o Congresso Nacional de Estudantes, a se realizar em Quitandinha, afirmando que "a UNE já enviou para o local inúmeros agitadores comunistas, que tomaram de assalto o hotel, que têm por missão corromper, coagir, amedrontar e perseguir a maioria democrata, patriota e nitidamente anti-soviética que ali deverá comparecer, para participar do conclave".

Mais adiante, informa que "como o Partido Comunista sabe, em razão de seus estudos, que será derrotado pela maioria democrata no Congresso de Estudantes, despachou para Quitandinha, ocupando todos os seus apartamentos, uma equipe de comunistas adultos, recrutados entre trabalhadores e camponeses, entre os quais Francisco Julião e Roberto Morena "criminoso argentino com um rosário de assassinatos na Revolução Espanhola".

DENUNCIANDO COMUNISTAS

Eis os nomes divulgados pela Frente da Juventude Democrática, em sua nota de ontem, que acusa de comunistas e que já se encontram em Quitandinha: Álvaro Vieira Pinto, La Torre, Osvaldo Gusmão, Franklin de Oliveira, Nailton Santos e Aron Abend.

Diz ainda a nota que tais elementos "interferirão no plenário e nas comissões, tumultuando a marcha dos trabalhos, de acôrdo com as ordens do agente estrangeiro Jacob Gorender (não estudante), perigoso comunista, que há pouco estêve em visita à Tchecoslováquia, Rússia e China".

OUTRAS ACUSAÇÕES

"O significado do conclave — continua o comunicado — é de tal monta, com um derrame de recursos (quatrocentos milhões do MEC), verbas do peronismo internacional (Brizola), contribuições da Embaixada Soviética e da UIE que a quinta-coluna foi obrigada a aceitar a assessoria de técnicos comunistas da Rússia, China e da Tchecoslováquia, que compareceram a Quitandinha, a título de convidados, quando se trata de autênticos espiões, que nesta altura já deveriam ser presos e expulsos pela ousadia, se no Brasil não existisse uma máquina governamental comprometida.

— A despeito de tôdas as vicissitudes, a FJD tem o encontro marcado com a quinta-coluna, prevendo os lances de uma batalha que, militar, passará pelo campo ideológico, físico, de inteligência, de vez que chegou o momento de mostrar que o Brasil, de modo algum, se transformará, por covardia, numa colônia de assassinos, fomentados de nacionalistas, com o dinheiro sujo de países estrangeiros".

Morto no ar por um urubu

GUARATINGUETÁ — O 1.º tenente da FAB, Gabriel Bitencourt, quando realizava, ontem, um vôo de instrução fotográfica, a bordo do avião B-25, n.º 5143, foi atingido na cabeça por um urubu, que chocara-se com a estrutura plástica do aparelho, vindo, em conseqüência dos ferimentos, a falecer.

Segundo comunicado divulgado pelo comandante da Escola de Especialistas, em Guaratinguetá, o triste acidente ocorreu nas proximidades do campo de pouso da escola, tendo o aluno Gilberto Nunes, que sofreu, apenas, ferimentos leves, aterrado o avião em condições normais.

Feijão não paga impôsto

Visando a atender ao problema de abastecimento interno, e após entendimento com o Banco do Brasil e a COFAP, o Conselho de Política Aduaneira resolveu, em sessão de 13 do corrente, conceder isenção do impôsto de importação e tratamento da categoria geral ao feijão importado, embarcado no exterior até 30-9-62.

PSICOTERAPIA DE GRUPO: III CONGRESSO

A partir do dia 15 estarão reunidos no Rio especialistas latino-americanos em psicoterapia de grupo, integrando o III Congresso Latino-Americano de Psicoterapia de Grupo, certame que terá os auspícios da Universidade do Brasil e será realizado na sede do Instituto de Psicoterapia da UB, na Avenida Pasteur, 250 (Urca), com sessões científicas pela manhã e mesas-redondas à tarde.

Carioca honorária

Frisando que se considera uma carioca honorária, porque esta é a quinta vez que visita o Rio de Janeiro, a sra. Felicia Rincon de Gauthier, prefeita de Pôrto Rico, declarou ontem, em entrevista coletiva, que seu país continua associado aos Estados Unidos num esfôrço de desenvolvimento e que está procurando resolver o problema das favelas no mesmo estilo que o sr. Carlos Lacerda na Guanabara. Na foto, a sra. Felicia com o sr. Herbert Moses

Devolvida à Câmara a Lei dos Investimentos

BRASÍLIA —

SENADO

A regulamentação dos investimentos estrangeiros no país foi aprovada, ontem, pelo Senado, em regime de urgência urgentíssima, nos têrmos do substitutivo Mém de Sá, acolhido pela Comissão Especial Mista com algumas alterações, a fim de conciliar as correntes em atrito no Congresso Nacional. A proposição retornou à Câmara dos Deputados.

A limitação da remessa será de 8 por cento, mas se aplicará apenas aos capitais especulativos ou destinados à produção de bens e serviços suntuários, e o órgão previsto no projeto Celso Brand — Conselho de Investimentos Estrangeiros — para selecionar os capitais entrados no país foi eliminado, ficando as suas atribuições a cargo do Conselho de Ministros, com a assistência do Conselho Nacional de Economia.

DEPÓSITOS NO ESTRANGEIRO

Produzindo seu parecer oral pela Comissão de Constituição e Justiça, uma vez que o projeto tramitava em regime especial, o sr. Milton Campos considerou o substitutivo Mém de Sá constitucional, inclusive os arts. 17 e 18, que obrigam as pessoas físicas ou jurídicas a declararem, perante a SUMOC, os bens e valores que possuírem no exterior, inclusive depósitos bancários.

Declarou o Senador mineiro que "à primeira vista pode parecer que êsse dispositivo consagra um confisco que a nossa constituição evidentemente não permite e que também não é permitido pelos princípios da atual civilização, mas, na realidade, tem objetivo salutar, que é o de evitar que se façam remessas ocultas para o exterior, depósitos muitas vezes vultosos, que não permitem sequer ao povo vigiar o comportamento dos homens nos Cargos Públicos, onde se enriquecem, e levar para fora os frutos dêsse enriquecimento ilícito. Há, portanto, um intuito salutar de defesa não só dos interêsses do Brasil, mas da própria moralidade pública".

DIFÍCIL APLICAÇÃO

"E possível — prossegue — que a aplicação de tal dispositivo, pelas suas naturais dificuldades, não dê o resultado esperado, pois sabemos como os Bancos estrangeiros são cautelosos nos segredos profissionais. Mas, embora de difícil aplicação, o dispositivo revela o propósito da Nação brasileira de fazer cessar êsses abusos".

ACEITAÇÃO PELA CAMARA

Com as conciliação Alcançada pelo projeto do Senado, elaborado por uma comissão mista de senadores e deputados, pressupõe-se que a matéria será aceita pela Câmara sem muitas restrições e possa ser transformada, o mais possível, em lei.

INTERINOS

Também em regime de urgência urgentíssima, foi aprovado na sessão ordinária de ontem o projeto de resolução n.º 13/62, de autoria da comissão diretora, que efetiva os funcionários interinos da secretaria do Senado Federal admitidos até 4 de abril de 1962. A votação foi em escrutínio secreto, pronunciando-se a favor do projeto 29 senadores contra apenas cinco.

INUNDAÇÕES

O sr. *Afrânio* Lages (UDN-AL) orador da sessão extraordinária matutina, voltou a focalizar as inundações na região de Mandaú, no seu Estado, que estão afetando profundamente a vida dos alagoanos adiantou que apesar de ser doloroso o quadro social do Estado e não obstante os apelos feitos pelos seus representantes no Congresso Nacional, o govêrno Federal nada fêz até o presente, ficando nas promessas, enquanto o povo alagoano sofre as agruras do fenômeno.

"FLASHES"

1 — A comissão de constituição e justiça, em sua última reunião, aprovou parecer do sr. Lourival Fontes (favorável) ao projeto de lei do Senado que prorroga até 31 de dezembro de 1963 a Lei do Inquilinato. A proposição tramitará ainda por outras comissões técnicas antes de ser submetida a votação no plenário.

2 — Nas duas sessões que o Senado realizou pela manhã e à tarde foram aprovados, além da regulamentação dos investimentos estrangeiros no país, vários outros projetos que dispõem sôbre a abertura de créditos especiais e concessão de isenção de impostos de importação e consumo para companhias particulares de televisão e rádio.

3 — O sr. Gilberto Marinho (PSD-GB) apresentou requerimento de informações ao Conselho de Ministros indagando se o govêrno brasileiro recebeu realmente Cr$ 6 bilhões como resultado do montante produzido em cruzeiro pelo II Acôrdo do Trigo e se a referida importância vem sendo aplicada de acôrdo com o decreto 50.651/61. Quer saber ainda quais as parcelas que já foram pagas da cota destinada ao Estado da Guanabara.

CONCLUSÕES DA PRIMEIRA PÁGINA

MacMillan...

secretário do Tesouro, substitui a Butler como secretário do Interior. Sir David Eccles, ministro da Educação que foi objeto de muitas críticas, apresentou sua renúncia e foi substituído por Sir Edward Boyle, ex-secretário das Finanças do Tesouro.

Ducan Sandys retém seu pôsto como secretário de Relações da Commonwealth, e, ademais assume o cargo de ministro de Colônias, que Maudling ocupava.

Lord Mills, velho amigo de Macmillan e ministro sem pasta, renunciou e será substituído por William Deedes. Sir Keith Joseph passa a ocupar o pôsto de ministro de Alojamentos e govêrno local e ministro de assuntos de Gales, em substituição do dr. Charles Hill, que renunciou.

O sétimo a ingressar no gabinete é o ministro de Saúde, Enoch Powell, cujo pôsto foi elevado à categoria do gabinete. Lloyd e Watkinson foram designados de honra, categoria honorária que não alcança ao grau de par.

Jango: para...

política nacional, no decurso da semana, depois de conversar, francamente, com o meu velho amigo, deputado José Bonifácio, na residência do presidente da Câmara dos Deputados, dr. Ranieri Mazzilli, e se sentir que, além da objetividade do seu raciocínio, o ilustre representantes mineiro estava disposto a ter uma conversa com o presidente João Goulart, fiz as gestões convenientes junto a êsse meu eminente amigo, dizendo-lhe que me parecia muito aconselhável um encontro de Sua Excelência com alguns próceres eminentes, dentre êles os deputados José Bonifácio e Monteiro de Castro, o que foi autorizado a promover.

E' verdade que, assim, procurei o deputado José Bonifácio, em seu gabinete na Câmara, e lhe fixei a hora em que, por minha iniciativa, o presidente teria o prazer de recebê-lo juntamente com o deputado Monteiro de Castro.

Não estive presente ao encontro que se realizou no palácio da Alvorada, mas, já ao seu término, no momento da despedida, ouvi as palavras do presidente, reafirmando aos ilustres interlocutores a sua firme disposição de, acima de tudo, defender a ordem legal. Creio não ser indiscreto, mesmo ao acrescentar, que o presidente, em um cordial e risonho, pronunciou suas palavras, dizendo mais ou menos isto: "Tudo pode acontecer comigo, menos eu vir a ser ditador".

Pude ainda, acompanhar os ilustres visitantes até ao automóvel, e depois de lhes dizer que o presidente, em rápidas palavras, se mostrara muito satisfeito com o encontro, ouvi de ambos o mesmo testemunho e a declaração de que dali saíram dispostos a ajudar a S. Exa junto ao seu partido, a UDN.

Quanto à tal "nota dos militares", creio que deve haver um grande equívoco do ilustre deputado, na versão divulgada.

E, ao que penso, se o nobre deputado leu alguma coisa, foi em papel datilografado que, também, tive a oportunidade de ler, e que não constituía papel reservado contendo sugestões partidas de alguns amigos para a hipótese de se agravar a crise social e o "quebra-quebra" que ameaçava de se generalizar, na base de medidas de emergência que sempre, aliás, nos pareceram desnecessárias. Mas a verdade é que em tal documento, com sugestões e outras questões, não havia qualquer propósito de golpe mesmo porque só os apaixonados podem admitir "golpe" com a participação do presidente João Goulart, que tem a obsessão da legalidade.

E eu chegaria a ficar com ciúmes do meu amigo José Bonifácio se êle tivesse conseguido, em meia hora de contato com o dr. João Goulart, transformar êste meu ilustre amigo num inconfidente ou num conspirador contra a ordem legal, o que jamais me foi permitido vislumbrar no decurso de mais de dez anos de estreita convivência.

E se alguma vez eu pude falar pelo presidente João Goulart, estou certo de que, em nenhuma outra, estive sendo mais fiel intérprete do seu pensamento, do que quando digo que chega a ser caricato ou pitoresco imaginá-lo fora da ordem legal, de que êle é, sem favor, um campeão sem desfalecimentos."

General...

sa do deputado Francisco Julião, líder da Liga Camponêsa Pernambucana, também quase que não segue, pois os passaportes de seus filhos estavam com o prazo esgotado. O deputado Julião, presente ao embarque, entrou em contato imediato com o sr. Marques Cruz Chefe de Polícia, conseguindo autorização para a ida dos meninos.

O avião em que seguiram os 76 convidados de Fidel Castro era um turbo-hélice de prefixo CUT-671, da Companhia Cubana de Aviacion, que recebeu autorização da Diretoria de Aeronáutica Civil para fazer um vôo "charter" isto é, de fretamento, embora não mantenha linha regular.

PASSAGEIROS

Entre os que seguiram estão: Armando Edmundo Paiva de Lacerda — Nelson Hamilton do Carmo — Luís Alberto Dias Lima Bandeira — Fernando Camarano — Octávio Victor do Espírito Santo — Alvencio Moreira Gomes — Hélio Lira e Silva — Maria Cardoso Sampaio — Antônio Luís Fernandes de Araújo — Adir Medeiros — Maria José de Menezes — Zilda Rêgo Balga — Etel de — Sousa — Jader Tôrres de — Rezende — Agenor de Almeida Sousa — Edgas Coelho Batista — Fernando Perlasê de Oliveira — Luís Augusto Lopes Cezar — Maria Alexandrina Ribeiro Paga — Iara Carneiro Ferreira Lacerda — Derci Gonçalves de Oliveira — Hilva Papi Batista — Feliciano Honorato Vanderlei — Ivo Barbosa Moura — Valdir Grasso — Ricardo Rodrigues Prieto — Alba Campagpolia — Ari Pereira de Andrade — Anacleto Julião de Paulo Crespo — Olga Verjovhy — José Cursino dos Santos Rapôso — Luís Albino da Silva Filho — Arlindo Ribeiro — Matilde Malada — José de Sesusperez Veitia — Maria Carlota del Barbi — Angel José Araújo Rodrigues — Antônio Bueno de Paula Crespo — Alexinalina Crespo de Paula — José Isidro Guedes Fernandes — Maria Teles Montoro — José Antônio Teles Montoro — José Fina Montoro Lavin — Ramos Perez Alvarez — Moises Epastein — José Tôrres Gratten — Heloisa de Medeiros Ramos — Luiza Ferrari da Silva — Wilber Vital Olvedo — Dirk de Almeida — Ana Guerra Duval Rober — João Guerra Duval Rober — Rosa Guerra Duval Rober — Euzébio Martinez — Guilherme Rivas Porta — Tânia Dias Castro e Miguel Brogueras Vale.

Marroquinos...

NÃO ACREDITA

O assessor pessoal de Ben Bella Boujendjel, declarou ontem entretanto que teme que as negociações de Rabat entre Bela e os enviados do govêrno Provincial Argelino redunde em fracasso.

Esta declaração desmente todos os rumores de que se havia chegado a um acôrdo entre o dissidente vice-primeiro ministro argelino e seus adversários governamentais.

DIAS DECISIVOS

O ministro de Informações do govêrno provisório argelino, Mohammed Yazid, disse hoje que os próximos dias serão decisivos para a unidade da recém-independente Argélia.

"Os próximos dias — declarou em uma entrevista de imprensa — serão decisivos para a sagrada causa a preservação da unidade nacional. Estou bem situado para saber isto, mas continuarei sem nada dizer em qualquer sentido que possa obstaculizar os esforços dos que estão trabalhando para sua manutenção e fortalecimento".

Em Argel, onde se reuniu o govêrno provisório, com a ausência de Ben Bella, Yazid declarou aos jornalistas que a presente situação encerra "tôdas as condições, necessárias para a manutenção da unidade nacional.

Desde o dia primeiro de novembro de 1954 — prosseguiu — sei o valor que se deve dar a estas declarações, quando se é o porta-voz de um povo em uma revolução com a nossa".

PRESO AGITADOR

Uma operação policial possibilitada pelas confissões de alguns membros da OES detidos nos últimos dias, em Paris, levou à prisão do jovem Henri Darmagnac, de 28 anos, ex-ajudante do tenente Curutchet, chefe de 16 bandos terroristas da OES. Resultou que as ações a ser atuadas por Darmagnac incluíam o assassinato de algumas personalidades liberais, o rapto de ministros e a fuga do general Jouhaud. A prisão de Damagnac levou à captura de mais oito cúmplices, entre os quais os comandantes de quatro unidades da OES, duas mulheres e um capitão do Exército em serviço ativo.

Os dois grandes adversários que disputam o favor das massas argelinas, o chefe do Govêrno Provisório, Ben Kheda, e seu rival, o vice-primeiro-ministro Ben Bella, foram aclamados hoje pelo povo em diferentes cidades do país. Ante multidão vibrante de entusiasmo, Ben Bella apoiou Oran a "união sagrada" e, sem citar nomes, atacou culto à personalidade. Em Tizi-Ouzou, Ben Kheda era por sua vez ovacionado, atacando também o culto à personalidade e procurando tranqüilizar os europeus.

REPRESENTAÇÃO

A representação em Bonn do govêrno provincional argelino terminou suas funções no dia 10 de julho, segundo comunicou em uma circular. Após haver reconhecido oficialmente a República Federal Alemã o nôvo Estado argelino, espera-se que se estabeleça logo uma Embaixada argelina em Bonn.

Desde há quatro anos que a representação dissolvida, não oficialmente reconhecida mas tolerada pelo govêrno, se ocupou de todos os interêsses dos fugitivos na Alemanha Ocidental. (UPI-DPA-DC).

CL vence...

de hoje. Os ferroviários da Leopoldina estão de sobreaviso e poderão paralisar os trens a qualquer momento, em defesa das liberdades sindicais e democráticas.

GREVE LEGAL

Protestando contra a intervenção do govêrno do Estado num assunto que é de competência do Ministério do Trabalho e estava dependendo das audiências realizadas pelo Tribunal Regional do Trabalho depois que os empregadores suscitaram dissídio coletivo após a decretação da greve dos motoristas de caminhões, os dirigentes do Sindicato dos Condutores de Veículos Rodoviários reafirmam que o sr. Maçando Rachid era pessoalmente contra o movimento paredista, mas não pôde evitá-lo porque a decisão da assembléia é soberana.

FLAGRANTE FORJADO

Ressaltam que a prisão do presidente do sindicato se deu em forma ilegal porque o sr. Rachid vinha de sua casa e, ao perceber a agitação na porta de uma emprêsa de transportes, saltou de seu carro, a fim de acalmar os ânimos, quando foi prêso pelos agentes da Divisão de Polícia Política.

Quando enviou o pedido de liberdade provisória para o dirigente sindical, o advogado Graça Neto argumentou afirmando que houvera flagrante forjado, de vez que nenhum dos empregadores foi testemunha do ocorrido, que só foi presenciado pelos próprios policiais. No entanto, o juiz Pedro Lima, da 9a. Vara Criminal, negou a solicitação do advogado e o líder continua prêso.

TERROR POLICIAL

Os motoristas de ônibus que trabalharam, ontem, o fizeram obrigados pelos policiais que ameaçaram a todos com prisão e autuação igual à de seu líder, isto é, na Lei de Segurança Nacional, que faz o crime inafiançável.

Por outro lado, o furo da greve por outros profissionais veio enfraquecer qualquer movimento reivindicatório da classe, que não poderá mais deflagrar greves pleiteando reajustes salariais, porque, aterrorizados com a pressão policial, ficaram desacreditados junto às autoridades governamentais.

FAB traz...

Ontem, foram iniciados os trabalhos de embarque de 30 mil sacas de arroz, no "Lóide Peru". No Pôrto do Rio Grande carregará mais 40 mil sacas.

Quanto ao problema do fornecimento da carne, em virtude da proibição da COFAP de exportar o produtor para outros Estados, surgem agora declarações de fazendeiros de que não há crise de gado e que os fornecimentos poderão ser normais. Acreditam os revendedores que, em face de tal medida, não sòmente aparecerá o produto, mas baixarão, também, os preços.

Crise atual...

de que tais planos se destinam a criar condições de vida benéfica a êste hesmifério e à manutenção das liberdades.

"O presidente Kennedy — declarou — considera o êxito da Aliança para o Progresso vital para o prosseguimento da atual política de assistência ao exterior".

ELEIÇÕES

O adiamento da viagem de Kennedy, segundo o sr. Salinger se deve ùnicamente às eleições para o Congresso norte-americano e à necessidade de que sejam aprovadas importantes leis relacionadas com o comércio exterior, a assistência médica para os velhos e novos impostos.

Filhas de...

mento em prol da canonização do venerável padre José de Anchieta, movimento êsse de iniciativa do DIARIO CARIOCA.

Depois do recebimento dessa carta, compareci à reunião presidida por v. exa. e pelo revmo. padre Gentil, postulador da Causa junto à Santa Sé, para a constituição da Comissão Central da Campanha e tive a honra de ser escolhida para integrar dita Comissão. Naquela oportunidade, manifestei, de viva-voz, os mais entusiásticos aplausos à feliz e patriótica iniciativa do DC, sobretudo depois de ouvir de v. exa., como diretor do jornal responsável pela campanha, palavras que tão bem definiram a orientação elevada e segura em que foi a mesma colocada e vem sendo realizada.

CALOROSOS APLAUSOS

Agora, reafirmando os meus aplausos, desejo comunicar a v. exa. que já no sábado passado, 28 de junho, com caloroso apoio de tôda a Diretoria da Federação das Filhas de Maria, notadamente de seu diretor, monsenhor Leogivildo Franca, levei o assunto ao conhecimento de tôdas as Filhas de Maria, em reunião a que compareceram mais de cem representantes dos centros federados, e posso dizer que a campanha despertou, em tôdas, o mais vivo e contagiante entusiasmo.

Ainda naquêle dia, em nosso programa semanal de rádio, dedicamos uma parte à divulgação do movimento.

BOA NOVA

Mas há uma notícias que gostaríamos de transmitir, desde logo a v. exa.: é que no programa de concentração geral de tôdas as filhas de Maria do Rio de Janeiro, a realizar-se em 19 de agôsto próximo, em local a ser oportunamente anunciado, a Federação incluirá um número especial dedicado à campanha em prol da canonização do padre José de Anchieta, incorporando assim, solene e oficialmente, todos os membros da Federação à auspiciosa e bem lançada iniciativa do DC.

Colocando, mais uma vez, os serviços da Federação e os meus próprios à nobre causa a que com tanta inteligência, elevação, zêlo religioso e patriótico se entregou o DC sirvo-me do ensejo para apresentar a v. exa. meus cordiais cumprimentos.

CIDADE DE ALEGRE

De todo o Brasil continuam chegando manifestações de entusiasmo pela campanha do DC.

O presidente da Câmara Municipal de Alegre (Espírito Santo), vereador Adílio Bitencourt de Carvalho, comunica-nos que o plenário daquele Legislativo aprovou, por unanimidade, o requerimento do vereador Carlos Boechat Machado, consignando em ata um voto de aprêço e reconhecimento à campanha levada a efeito por êste matutino em favor da canonização de Anchieta.

BISPOS APÓIAM

Também o bispo de Corumbá (Mato Grosso), d. Ladislau Paz, envia sua bênção e total adesão "à causa tão simpática, tão brasileira e também tão católica". "Não pouparemos esforços — diz ainda o bispo de Corumbá — em trabalhar para que seja coroada de êxito essa campanha digna de todo o louvor".

Igualmente, o bispo de Petrópolis, d. Manuel Pedro da Cunha Cintra, enviou-nos mensagem aplaudindo sinceramente a campanha.

O vice-presidente da Confederação Rural Brasileira, Edgar Teixeira Leite, felicitando ao DC, manifestou-se de pleno acôrdo com o movimento.

Finalmente, o ilustre professor J. Nunes Vilhena, autor de importantes trabalhos históricos, notadamente sôbre a fundação de São Paulo, oferecendo-nos aquêle seu notável trabalho, disse na dedicatória que o mesmo também representa mais um passo a favor da causa que em tão boa hora o DC abraçou.

RELIQUIAS ENVIADAS

Comunica-nos o padre Frota Gentil, vice-postulador da Causa da Beatificação do Padre Anchieta, que, atendendo a pedidos formulados por leitores do DIARIO CARIOCA, já foram despachadas as seguintes relíquias e novenas: Francisco Acioli Martins Soares, Pires do Rio — E. Goiás, e Irmã Teresinha, da Santa Casa de Misericórdia de Andrelândia, M. Gerais.

OBRA SÔBRE ANCHIETA

O prof. Artur de Castro Borges, advogado no Rio, enviou ao padre Frota Gentil 10 exemplares de um interessante trabalho de sua autoria sôbre a vida de Anchieta, a fim de que sejam vendidos em proveito da campanha. O padre Frota Gentil, através do DC, agradece ao prof Artur de Castro Borges, pela generosa oferta.

Como contribuição à Campanha Pró-Anchieta, o poeta Mário Linhares, membro da Academia Cearense de Letras e de outras associações culturais, jornalista, escritor, autor de inúmeros trabalhos jornalísticos e genealógicos, enviou-nos um poema dedicado ao Apóstolo do Brasil:

(Ao padre Frota Gentil, paladino da Santificação do grande Apóstolo)

Com a alma de graças cheia,
Anchieta sempre vivia
Fazendo versos na areia
Que, logo, o mar desfazia.

E de Anchieta a grande vida,
Que foi sublime lição,
Será, enfim, revivida
Pela santificação.

Seja bendita a memória
De quem, à luz do Cruzeiro,
No seu destino de glória,
Se fêz Santo Brasileiro.

Ministros...

de Ministros, o seu presidente, sr. Francisco Brochado da Rocha, dirigiu a seguinte saudação ao povo brasileiro:

"Recebi com muita honra a ratificação do meu nome e o voto de confiança da Câmara ao Conselho de Ministros. Não perco de vista, porém, a grave e pesada responsabilidade que assumimos, nesta hora, perante a Nação e o povo tão castigado pelo sofrimento.

Não pouparei um minuto do meu tempo, uma reserva de energia e de saúde no esfôrço que empreenderei no sentido de promover a recuperação econômica do país, o alívio às privações dos humildes e a concórdia da família brasileira".

À imprensa do país, o primeiro ministro fêz a seguinte saudação.

"Quero, no momento em que assumo a presidência do Conselho de Ministros dirigir uma saudação muito especial a tôda a imprensa do Brasil escrita, falada e televisada — manifestando-lhe o reconhecimento pelo mérito de sua conduta nos grandes acontecimentos da vida do país. A correção com que respeitou a verdade nas suas notícias e a isenção nos seus comentários, representou colaboração, a mais alta e poderosa, para a boa solução dos problemas nacionais. Espero poder contar com a sua ajuda, a mais esclarecida, para enfrentar as duras tarefas que nos aguardam, em benefício do nosso povo, tão sofredor e paciente."

E' a seguinte a exortação do sr. Francisco Brochado da Rocha aos estudantes:

"No instante em que assume a presidência do Conselho de Ministros um professor universitário, o país espera que todos os estudantes abram um crédito de confiança, suspendendo qualquer movimento grevista, na certeza de que encontrarão da parte do govêrno tôda a compreensão para as causas justas da juventude que representa a melhor esperança do futuro da Nação".

SESSÃO DA CAMARA

O líder do PTB, sr. Almino Afonso, fêz reparos à escolha dos srs. Renato Costa Lima e Válter Moreira Sales, respectivamente, para os Ministérios da Agricultura e Fazenda, assinalando a inoportunidade da nomeação de um banqueiro ligado a grupos econômicos, no difícil momento que o país atravessa. Após renovar teses do trabalhismo no que se refere às reformas de base, o líder Almino Afonso salientou que a bancada do PTB votava pela confiança, por considerar que a presença de três homens ilustres e dignos nas pastas militares garantiria a tranqüilidade no país e a sobrevivência do regime democrático".

MINORIA CONTRA

Em nome do bloco minoritário, falou o deputado Pedro Aleixo, fazendo longo histórico da crise que precedeu a composição do Gabinete, ressalvando qualquer responsabilidade do Congresso quanto às perturbações verificadas em diversos pontos do país.

Disse, finalmente, que a maioria dos integrantes das bancadas da Oposição, fiel ao pronunciamento formulado anteriormente contra a indicação do sr. Brochado da Rocha, votaria contra o Gabinete por êle organizado.

O sr. Pedro Aleixo suscitou, na sessão ordinária, questão de ordem quanto às implicações que decorreriam da desaprovação ao Conselho de Ministros, tendo a Comissão da Justiça deliberado que a desconfiança ao Gabinete não implicaria na recusa do "premier".

CRITICAS DA UDN

O sr. Menezes Côrtes, líder da UDN, criticou o processo da escôlha do Conselho Ministerial, tecendo, ainda, considerações em tôrno de posições anteriores do partido com relação à constituição do nôvo govêrno. Por fim, afirmou que cada membro da bancada udenista estava livre, para votar de acôrdo com a própria consciência. A questão da votação da confiança ficou em aberto, também na UDN.

Igualmente, o sr. Arnaldo Cerdeira, líder do PSP, criticou o processo da composição do gabinete, declarando, finalmente, que a consciência de seus liderados decidiria sôbre o voto pela aprovação ou rejeição da confiança no nôvo Conselho.

O líder do PSB, sr. Aurélio Viana, protestou contra os conchavos partidários que cercaram a escôlha dos membros do Conselho, afirmando que, se pudesse, aconselharia o sr. João Mangabeira, presidente do seu partido, a não aceitar a pasta das Minas e Energia que lhe foi destinada.

OUTRAS MANIFESTAÇÕES

Falando em nome do PRP, o sr. Plínio Salgado assinalou a coerência dos pronunciamentos do seu partido, primeiro contra a indicação do sr. Brochado da Rocha e, agora, contra o Ministério por êle constituído.

O sr. Tenório Cavalcante, pelo PST, declarou voto favorável ao Conselho, enquanto o sr. Milton Reis, vice-líder do PTB, pronunciou-se no mesmo sentido, alegando que a nação não podia mais esperar pela composição do gabinete, sôbre pena de ser arrastada ao caos.

CRITICAS AO GABINETE

Na sessão matutina levantada às 9,30 horas, por falta de "quorum" para deliberar (164 deputados) e reaberta 60 minutos depois, enquanto os líderes dos grandes partidos se reuniram com seus liderados, fizeram-se ouvir no plenário pronunciamentos das lideranças do PDC, PL e PR.

O sr. Wagner Estelita, no exercício da liderança do PDC, definiu a posição de seu partido favorável ao veto de confiança, embora fizesse reparos ao fato de haver o sr. Brochado da Rocha deixado fazer qualquer menção a Brasília, ressaltando a necessidade da consolidação da capital do país.

O sr. Raul Pilla, líder do PR, manifestou-se contra o gabinete, fazendo, antes, severas críticas à sua composição, e afirmando: "Rejeitamos o gabinete, não podemos manifestar-lhe a nossa confiança, tanto mais quanto eu diria que é um gabinete fantasma, porque está mal definido".

No PR, o problema da confiança ficou em aberto, tendo o sr. Manuel Novais, líder do partido, feito reparos a omissão do sr. Brochado em seu programa de govêrno no que se refere à SUDENE, de importância fundamental para o Nordeste.

ACUMULO DE PASTAS

Os deputados Oscar Correa e Clodomir Milet, na sessão matutina, suscitaram questão de ordem, quanto ao acúmulo de pastas pelo primeiro-ministro, no caso da não aceitação de indicação por parte de outros membros do gabinete. A mesa esclareceu que, além da sua pasta, o "premier" poderia acumular apenas uma.

Falaram, ainda, os deputados Clemens Sampaio, Carvalho Sobrinho, Osmar Cunha, Último de Carvalho, Maurício Joppert e Rui Ramos, êste último, defendendo o presidente da República das acusações do sr. José Bonifácio. No final da sessão ordinária, o sr. Ranieri Mazzilli, na presidência dos trabalhos, anunciou a ordem do dia de sessão de segunda-feira vindoura.

Churchill está se recuperando

LONDRES — Segundo boletim divulgado, ontem, pela equipe médica do Hospital Midlesex, a temperatura de sir Winston Churchill voltou à normalidade, apesar de estar demonstrando, ainda, que sente os efeitos da infecção bronquial que o acometeu quinta-feira última. Está, no entanto, dormindo menos.

Por outro lado, Lady Churchill, que estêve visitando o ex-primeiro ministro britânico, informou aos jornalistas que o estado de saúde de seu marido "era melhor que na véspera, pois êle goza de maior ânimo e está fumando seus cigarros puros, como fazia, habitualmente".

PONTOS RETIRADOS

Disse, ainda, a espôsa de Churchill que os médicos britânicos acabavam de retirar-lhe alguns pontos da perna esquerda fraturada a cêrca de três semanas, num hotel de Monte Carlo.

TUDO CERTO

Afirma, também, o boletim médico que "se tudo continuar bem, não será distribuída nova comunicação até a próxima segunda-feira". Sôbre o estado do ex-"premier". Permanece, entretanto, a coagulação de sangue que se formou em sua perna acidentada.

Convênio do café

A CONFERÊNCIA Internacional do Café, ora se realizando em Nova Iorque, na sede da ONU e sob os auspícios das Nações Unidas, visa a estabelecer as bases de um acôrdo a longo prazo que substitua os paliativos até então administrados à crise já crônica do produto, resultante mais de um subconsumo que de um excesso de produção.

O convênio, que dêsses debates poderá resultar, dispõe de duas circunstâncias que lhe permitem atribuir concretas esperanças de sucesso. A primeira é a amplitude do fôro em que está colocada a questão, a mais alta assembléia mundial, acrescida mesmo de algumas nações que ainda não pertencem aos seus quadros. O que isto significa, no sentido da co-responsabilidade dos pronunciamentos e das atitudes tomadas pràticamente perante todo o mundo, não necessita de ser salientado.

A segunda circunstância é que pela primeira vez reúnem-se em tôrno do assunto, não apenas os produtores para arcar com os ônus de uma programação unilateral, mas, também, os consumidores tão interessados, como quem mais o seja, numa estabilização efetiva no mercado do produto. Se, aparentemente, uma "guerra de preços" entre os exportadores poderia trazer benefícios eventuais e transitórios aos importadores, a conseqüente deterioração dêsse ramo do comércio não é uma perspectiva satisfatória para os mesmos.

Da primeira circunstância acima apontada decorre ainda um fato que, em outras condições de ambiente, poderia parecer subjetivo, mas que ali assume característica de aguda objetividade: a situação econômica dos países dependentes da exportação de café, que nesta fazem repousar uma grande parcela das suas possibilidades de progresso.

Tem sido uma das preocupações explícitas da Organização das Nações Unidas o amparo, a cooperação, a ajuda sob seus diferentes aspectos, aos países em atraso de desenvolvimento, como uma das mais eficazes maneiras da afirmação da harmonia entre os povos do mundo. Tal espírito, que tem presidido a tomada de tantas iniciativas por parte daquele organismo internacional, sem outras injunções que a aspiração maior de melhores condições de vida para tôda a humanidade, não pode deixar de estar presente no momento atual.

Há, pois, razões bastantes para se esperar que da Conferência Internacional do Café, reunindo produtores e compradores sob a bandeira universal das Nações Unidas, consiga superar dificuldades técnicas e pequenas ambições particulares para chegar a um instrumento de ação eficiente, capaz de tranqüilizar quanto ao futuro os parceiros dêsse importante comércio tão vital para o Brasil e outros países da América e da África.

A Notícia em Flagrante

1 Os círculos financeiros nacionais mostravam-se preocupados no dia de ontem com a completa desorientação reinante no setor político, numa demonstração evidente de que o país não encontrará uma solução fácil para os seus graves problemas. Enquanto isso, avolumam-se os pedidos de remessa financeira para o exterior.

2 A nomeação do engenheiro Josué Teodoro da Silva para uma comissão do Itamarati ligada à Comissão Mista-Ferroviária Brasileira-Boliviana, incumbida de supervionar suas atividades, foi mal recebida em Mato Grosso porque já foi exonerado da mesma comissão uma vez que tentou mudar a sede de Corumbá para Santa Cruz de La Sierra, na Bolívia.

3 **A América Latina produziu mais de 5 milhões de toneladas de aço em 1961, segundo indicação do Departamento Econômico do Instituto Latino-Americano do Ferro e do Aço, ao concluir a compilação das cifras de produção dessa liga metálica. Assinala-se também que a Argentina foi o país que mais aumentou sua produção relativamente ao ano anterior. O Brasil e o México, os principais produtores da região, ao fornecerem 45% e 32%, respectivamente, de todo o aço fabricado, mostraram, em 1961, uma expansão de 11% e 14%.**

4 Os chefes militares de 19 Repúblicas do Hemisfério Ocidental reunir-se-ão, na próxima semana, na Zona do Canal do Panamá, a fim de celebrarem a terceira conferência anual dos Exércitos Americanos. A conferência terá início na próxima segunda-feira, no Comando do Exército dos Estados Unidos nas Caraíbas, aqui. Mais de 80 oficiais de alta patente, inclusive os comandantes da maioria dos Exércitos das três Américas, participarão da conferência, que se prolongará até o dia 20 do corrente. O tema da conferência girará em tôrno da "logística".

5 **O Instituto Estadual de Veterinária da Secretaria de Agricultura informa que foram diagnosticados como positivos de raiva, os seguintes casos: um "canis familiaris" (canino), mestiça, macho, prêto e amarelo, médio, de propriedade da sra. Cecília Laurindo, residente na Rua Caciporé, 19 em Duque de Caxias; dois "canis familiaris" (canino) de rua, o primeiro, mestiça, fêmea, amarela e pequena, levado pela sra. Adasinda Denecke, residente na Rua Manoel Magioli, 41, Jardim Guanabara, Ilha do Governador; o segundo, mestiça, lobuna, médio, levado pela Clínica Frimer, na Rua da Abolição, 83, Abolição.**

Assim sendo, êste Instituto aconselha aquêles que foram mordidos e aos que tiveram contato com os referidos animais a se dirigirem ao Instituto Pasteur, na Rua Juan Pablo Duarte, 11 (antiga das Marrecas), a fim de iniciarem o tratamento anti-rábico.

6 Em solene cerimônia a ser realizada na sede do Serviço Nacional de Doenças Mentais, na Avenida Pasteur, 296, Praia Vermelha, no próximo dia 17 do corrente mês, às 10 horas da manhã, os psiquiatras daquele serviço prestarão significativa homenagem ao mestre de tantas gerações de médicos, que com êle se iniciaram na árdua prática da especialidade de que o professor emérito Henrique Roxo foi e continua a ser um dos seus maiores expoentes. A homenagem constará da aposição de seu retrato no Salão Nobre, daquêle serviço, que já tem o seu nome.

7 **Dando seqüência aos planos de erradicação de cafezais antieconômicos, o Grupo Executivo de Racionalização da Cafeicultura (GERCA), promoverá a extensão do plano às cidades de Viçosa (Minas Gerais) e Lavras (S. Paulo), em atos marcados, respectivamente, para os próximos dias 19 e 20. A iniciativa, em Viçosa, coincidirá com as comemorações da Semana do Fazendeiro, promovida pela Escola de Agronomia local; e, em Lavras, com a programação da Concentração de Fazendeiros do Oeste e do Sul, igualmente organizada pela Escola de Agronomia daquela cidade.**

8 No primeiro semestre dêste ano foram distribuídas pelas Campanha Nacional de Merenda Escolar 5 mil toneladas de leite em pó às escolas de todo o país, de conformidade com os planos da "Aliança Para o Progresso", tendo sido doadas pelo FISI cêrca de 300 toneladas daquêle alimento às escolas do Nordeste. A informação é do superintendente da campanha, desembargador Leal Júnior.

Parlamentarismo à moda da casa

DANTON JOBIM

MUITA gente se mostrou perplexa quando o sr. Brochado da Rocha, depois do seu primeiro fracasso em organizar ministério, decidiu-se pela indicação de um gabinete "de alto gabarito". Melhor diríamos um gabinete de especialistas.

Raul Pilla, com a clareza de sempre, didàticamente, mostrou à Câmara o absurdo de um gabinete de técnicos no sistema parlamentar. Técnicos — diz êle — devem ser ministros nas ditaduras ou nos países de regime presidencial.

Doutrinàriamente, Pilla está com a razão. O Conselho de Ministros espelha o Parlamento, por isso deve compor-se de representantes dos partidos, que só podem ser políticos e não filósofos, banqueiros, professôres ou jurisperitos.

MAS o diabo é que não se trata, precisamente, de aplicar o parlamentarismo; trata-se é de aplicar êsse aleijão que é o Ato Adicional, monstro híbrido que o Congresso inventou para resolver a crise de agôsto do ano passado, enquanto aproveitava o ensejo para avançar nos podêres do presidente da República.

Tivemos até há pouco um ministério político. Compunha-se de legítimos delegados dos partidos, selecionados em prévias eleições internas. Era o suprasumo, a quintessência da nossa elite parlamentar. E que fêz pelo país êsse ministério? Estudou a fundo algum problema propondo soluções úteis? Esforçou-se porventura em atender com medidas práticas à calamitosa emergência em que mergulhamos? Conseguiu mover o Congresso para que assentasse, ao menos, as diretrizes e as bases das famosas reformas estruturais?

TÍNHAMOS um gabinete que temia comparecer à Câmara, apesar de composto, em sua quase totalidade, de deputados. Tínhamos uma Câmara que temia interpelar o Gabinete ou testar-lhe o prestígio, pois, se êle ruísse, não saberia a Câmara como recompô-lo. Esta a realidade.

Tivéssemos condições para o exercício pelas Câmaras das práticas parlamentaristas, e a esta hora ninguém arrebataria ao Congresso a supremacia que ganhou com o golpe e contragolpe de agôsto.

Se o Congresso não impôs até agora o nôvo sistema é porque lhe falta, a êste, a sua própria substância, que é a existência de verdadeiros partidos políticos. Sem uma vida partidária autêntica, o parlamentarismo não passa de moeda falsa, flor de estufa, criação artificiosa, que não resiste ao impacto das crises políticas, as quais logo se transformam em instituicionais.

NÃO endossamos as manobras que se façam na sombra contra o Congresso a pretexto de forçar a volta ao presidencialismo.

Mas por que negar a falência do parlamentarismo?

Será que esta se deva puramente à qualidade dos homens que a praticam?

Será que o sistema não foi testado ainda sòmente porque o presidente da República não o quer fazer funcionar?

Será que o Congresso, pela sua inércia e omissão, não é o principal responsável pelo fracasso do sistema?

Não exculpamos o presidente da República. Mas, como exigir dêle, após o sacrifício de suas prerrogativas presidencialistas, que seja um servidor devoto do nôvo regime? Por mais leal que êle seja ao sistema, não será humano que busque interpretá-lo e praticá-lo de modo a preservar ao máximo as prerrogativas que lhe foram escamoteadas?

Além do mais, deviam prever os congressistas que aqui, mais cedo ou mais tarde, teria de acontecer o que aconteceu na França, onde se entregou a chefia do Estado parlamentarista a um presidencialista. Êste haveria de lutar pela plenitude do Poder Executivo, apelando para o plebiscito.

O QUE o presidente João Goulart não pode fazer é sair da Constituição. Mas lutar pelo regresso ao presidencialismo no prazo mais curto possível, isto é de seu direito. Não é golpismo apelar para o Congresso a fim de que dê os necessários passos para a mudança possível do sistema de govêrno. E será legítimo êsse horror à consulta popular expressa no veto ao plebiscito?

Católicos apelam à unidade estudantil

Um apêlo à unidade estudantil, condenando tôda forma de divisionismo, foi a conclusão principal a que chegou, ao encerrar, ontem, os seus trabalhos, o IV Conselho Nacional da Juventude Estudantil Católica — JEC — que se reuniu no Internato do Colégio São José dos Maristas com a participação de noventa estudantes, representando dezenove Estados e um Território Federal.

O IV Conselho da JEC instalou-se dia 3 e funcionou no sistema de comissões especializadas de estudos, equipes de trabalho e assembléias gerais, resultando de tudo uma síntese de diretrizes que será enviada a todos os núcleos. A Comissão de Publicação comprometeu-se a fazer chegar aos militantes os seus trabalhos sôbre Justiça Social, Política Estudantil, Orientação Vocacional, Sexo e Amor.

POSIÇÃO FIRMADA

Firmaram os estudantes católicos a posição eminentemente positiva do Movimento em prol da constituição de uma sociedade humana, baseada no respeito à pessoa e no espírito de solidariedade fraterna, e reafirmaram o engajamento dos militantes na divulgação dos princípios de justiça social que fazem parte do patrimônio doutrinal da Igreja, principalmente temas abordados pela Encíclica "Mater et Magistra".

LÍDERES AUTÊNTICOS

O Movimento da JEC é o setor da Ação Católica Brasileira que tem por finalidade a cristianização do meio estudantil secundário, mediante a formação integral — humana e cristã — de autênticos líderes estudantis, que elevem aos secundaristas a mensagem renovadora do Evangelho de Cristo encarnada numa juventude sadia, alegre, responsável e consciente de sua missão na sociedade. Baseada nisso, a JEC procura dar aos seus militantes: "1 — uma formação humana autêntica e esclarecida, desenvolvendo suas capacidades intelectuais e de liderança no meio estudantil, fortalecendo o seu caráter e a sua personalidade e abrindo os seus olhos para a realidade social brasileira e para os problemas dela decorrentes; 2 — uma formação moral e cristã profunda, baseada numa vivência evangélica quotidiana, que se centraliza no exercício do amor fraterno, não apenas dentro do Movimento; 3 — uma militância organizada e estruturada em quadros nacionais, regionais e estaduais, que se multiplicam nas equipes de base colegiais e nos trabalhos individuais, nas classes e nos bairros; 4 — um engajamento autêntico em tôdas as atividades do meio estudantil secundarista, principalmente na política estudantil, com o intuito de revitalizar e valorizar a organização de diretórios e grêmios, em que se dê ampla oportunidade de formar e desenvolver as capacidades pessoais dos estudantes".

O Que se Diz

... QUE, após muito barulho no rádio, o Exército ocupou a área do Tinguá, onde encontrou apenas um ladrão de lenha...

... QUE o Brasil tem agora um regime sui-generis, com sistema parlamentar e gabinete presidencialista...

... QUE Kruchev protestou contra as experiências atômicas dos EE.UU. no espaço aéreo sob a alegação de que "a estratosfera é nossa"...

... QUE o índice de desvalorização monetária chegou à casa dos 5% ao mês...

... QUE os cursos patrocinados pela SUDENE destinam-se a preparar a socialização da economia do Nordeste...

... QUE foi proposto ao govêrno a criação do Instituto da Carne, medida que tornada realidade importaria em eliminar o bife da dieta do brasileiro...

... QUE o carioca já está traduzindo em piadas alguns dos aspectos mais característicos da atual crise política...

MAIOR COORDENAÇÃO NOS PROGRAMAS DAS NAÇÕES UNIDAS

GENEBRA — Os Estados Unidos acreditam em que o êxito do Decênio de Desenvolvimento das Nações Unidas — para elevar os padrões de vida nos países em desenvolvimento — depende em grande parte da coordenação e harmonia dos programas de ajuda da ONU.

Êste ponto-de-vista foi manifestado pelo sr. Walter M. Kotschnig, representante substituto dos Estados Unidos na atual reunião do Conselho Econômico e Social das Nações Unidas (ECOSOC).

ESTUDANTES LATINO-AMERICANOS

WASHINGTON — O govêrno da China Nacionalista ofereceu aos latino-americanos 20 bôlsas para o estudo dos problemas de reforma agrária e desenvolvimento agrícola em Formosa.

A oferta foi feita ao sr. José A. Mora, secretário geral da Organização dos Estados Americanos (OEA), pelo sr. Tingfu T. Tsiang, embaixador da China Nacionalista nos Estados Unidos.

EMBAIXADOR LANZA D'AJETA EM BUENOS AIRES

ROMA — O vice-presidente do Conselho dos Ministros e ministro das Relações Exteriores da Itália, Attilio Piccioni, recebeu esta manhã, no Palácio da Farnesiana, o embaixador da Itália em Buenos Aires, marquês Blasco Lanza D'Ajeta, o qual vai alcançar sua sede.

Sabidamente, o embaixador D'Ajeta foi representante do seu país no Brasil.

TV agitará o parlamento

Por JOHN ELVIS, via BNS

LONDRES (Julho, 1962) — A Comissão Pilkington, que estudou o rádio e a televisão britânicos, concluiu suas investigações no controvertido documento intitulado "O Relatório Pilkington Sôbre o Futuro das Telecomunicações no Reino Unido". Embora nomeada pelo govêrno, as recomendações da Comissão não representam necessàriamente, os pontos-de-vista governamentais. O govêrno — provàvelmente após os debates no Parlamento sôbre o relatório — apresentará suas opiniões preliminares dentro de um mês, em um Livro Branco. A espera deverá também dar tempo ao govêrno de auscultar a opinião pública do país.

O relatório da Comissão, publicado no dia 27 de junho, apresenta conclusões radicais, tendentes a provocar o mais acêso e elucidativo debate no país sôbre a vida do rádio e da televisão, até hoje realizado. Uma sugestão controvertida refere-se à reorganização da estação de TV comercial criada no país, de modo que um órgão oficial passe a planejar a sua programação e fique responsável pela venda do tempo. Atualmente, várias companhias — não vinculadas à estação de TV — produzem para a mesma os programas, encarregando-se, também, de sua venda. São as agências de produção e corretagem.

A Comissão, preocupada com êsse estado de coisas, prevê a utilização dessas agências apenas como produtoras de programas. A compra dos mesmos seria efetuada por órgão oficial criado para êsse fim. O próprio órgão, então, se encarregaria de estruturar, com as produções, a programação da estação, procurando evidentemente valorizar os intervalos entre programas, único tempo atualmente vendável na televisão comercial inglêsa. Vale a pena frisar que, no sistema adotado na Grã-Bretanha, não existe venda de programas ou venda de tempo para produção de programas: vendem-se, apenas, os intervalos comerciais entre programas, usualmente preenchidos por filmes comerciais. Os intervalos duram apenas um minuto. Os lucros, por outro lado, segundo as recomendações da Comissão Pilkington, serão encaminhados ao Ministério da Fazenda.

INTERNACIONALIZAÇÃO

O relatório também advoga a conversão do sistema técnico atual, de 405 linhas, para 625, internacionalizando a TV da Grã-Bretanha, a criação, o mais breve possível, da televisão em côres, em 625 linhas, e o lançamento de uma segunda estação de TV para a BBC. Argumentando a favor da conversação de 405 para 625 linhas, o relatório frisa que se o país vier a ter mais do que três estações de TV, no futuro, terá de utilizar os canais 4 e 5, menos concorridos. Isto possibilitará a última oportunidade de melhoria definitiva da qualidade de imagem. A troca internacional de programas deverá crescer. A manutenção do sistema de 405 linhas levaria a Grã-Bretanha a uma situação de desvantagem na Europa, uma vez que os conversores atualmente em uso diminuem ainda mais a qualidade da imagem. Isto, conclui o relatório da Comissão de Inquérito, limitaria ainda mais a venda de programas feitos no Reino Unido ao resto da Europa.

A Comissão rejeitou as sugestões de aceitação do sistema de TV sem patrocínio, custeado pelos próprios telespectadores, através de caixas-coletoras, instaladas nos próprios aparelhos, e através de outros sistemas de pagamentos, recentemente lançados no mundo.

Quanto à questão do rádio, a Comissão manifestou-se a favor da existência de uma só estação, não comercial, criada pela BBC, e destinada a alcançar as povoações mais afastadas, com programas de interêsse local.

A Comissão também rejeitou as sugestões no sentido da criação de um sistema de quotas, para a entrada no país de filmes e programas de TV estrangeiros. O relatório advoga a adoção do sistema de equilíbrio e qualidade, para fazer com que a TV preste os melhores serviços possíveis. Evidentemente, sofrendo a televisão maior contrôle de órgãos oficiais, atingiria nível tão elevado, a ponto de tornar impossível a exibição de programas ou filmes estrangeiros de categoria inferior.

Artes

ANTÔNIO BENTO

Jóias brasileiras em Chicago

A JOALHERIA H. Stern foi convidada a participar da IV Feira Internacional de Chicago, a inaugurar-se no próximo dia 25. Assim, americanos e visitantes de outros países terão oportunidade de ver obras inteiramente confeccionadas com materiais preciosos nacionais, e, que dizem do alto grau de aperfeiçoamento do artesanato brasileiro.

A Exposição estará alojada no McCormick Hall, perto do centro metropolitano e as criações apresentadas por H. Htern serão: 1) — **"Ressurreição"** — peça de inspiração religiosa com base de Pedra Agata-bicolôr, pesando cêrca de 20 quilos; adôrnos de topázios de côr extra, originários de minas localizadas no Rio Grande do Sul. Cruz de platina, com centro de ouro, contendo 165 brilhantes — baguetes brancos e perfeitos. Moldura interna de raios de platina, cravejados com 1.167 brilhantes brancos e selecionados. Moldura externa de fio quadrado de ouro torcido. Os brilhantes espalhados pelo suporte, representam Crentes e Apóstolos.

2) — **"Flora Brasileira"** — inspirado na exuberância da natureza tropical, foi inteiramente confeccionado nas oficinas de H. Stern-Joalheiros, consumindo 5 meses de trabalho. Contém 125 peças de ouro, pesando 4 quilos, cravejadas com brilhantes e pedras preciosas. Destaca-se do conjunto um tronco de árvore, em ouro sólido, esculpido a mão, sustentando um flôr de platina com mais de 500 brilhantes alvos e centro de rubís de Mato Grosso. Um mecanismo invisível provoca um movimento contínuo, abrindo e fechando as pétalas, suavemente. Borboleta de ouro com aplicações de esmalte, platina e brilhantes.

Com estas duas esplêndidas peças, a joalheria brasileira estará bem representada na próxima Feira de Chicago.

Noticiário

ENCONTRANDO-SE no Rio de Janeiro, a fim de participar do IV Congresso Psicanalítico Latino-Americano, o sr. Richard F. Sterba, austríaco naturalizado norte-americano, professor da Waigny University de Detroit, antigo discípulo e colaborador de Sigesmundo Freud, realizou ontem, no auditório do Museu de Arte Moderna do Rio de Janeiro, a conferência "Observações sôbre a personalidade de Michelangelo Buonarroti", de co-autoria da sra. Edith Seabra. As pesquisas do professor Sterba no campo da psicanálise e seu interêsse pela arte permitiram-lhe chegar a novas interpretações sôbre a personalidade do grande escultor da Renascença. Excelente conferência.

A PRIMEIRA parte de uma venda de quadros e de desenhos do "impressionismo", efetuada em Londres pela Casa Sotheby, alcançou a cifra de 560 mil e 300 esterlinas (cêrca de meio bilhão de cruzeiros). O quadro que obteve a mais alta avaliação foi uma "paisagem" de Sisley. **A tela foi pintada em 1883 e vendido a um particular, por 25 milhões de cruzeiros, aproximadamente.** Um "retrato" de Renoir foi cedido por 20 milhões de cruzeiros, aproximadamente. Outros quadros, como uma "paisagem" de Renoir, um Gauguin da "primeira maneira", e um Cèzanne, julgadas entre as produções mais fracas dêstes artistas, foram vendidos por preços proporcionalmente muito modestos, isto é por 11 mil, 8 mil e 26 mil esterlinas respectivamente. E' o que informa um despacho da ANSA.

ADIANTA de Londres a UPI que trinta e cinco obras de mestres, avaliadas em 40.000 libras esterlinas (1.100.000 dólares), foram há dois dias roubadas, durante a noite, de uma galeria localizada próximo a Praça Grosvenor. Êste é o maior roubo de obras de arte na história britânica e o terceiro roubo importante do ano, ocorrido em galerias de arte da Grã-Bretanha.

O roubo compreende dez obras de Renoir, além de quadros de Picasso, Toulouse-Lautrec, Monet, Ultrillo, Manet, Cézanne, Vuillard, Sisley e Bonnard.

Os ladrões (peritos segundo a polícia) penetraram na Galeria O'Hanna, de propriedade de Jacques O'Hanna, perito em arte e amigo pessoal de Picasso. Êsse comerciante ajudou o ano passado a polícia francesa a acabar com uma quadrilha de falsificadores de objetos de arte.

O roubo teve lugar durante a noite ou nas primeiras horas de anteontem. Os ladrões levaram todos os objetos da coleção de artistas dos séculos XIX e XX.

O fato foi comunicado imediatamente à Interpol e aos agentes da Alfândega.

A Embaixada da República Árabe Unida e o Museu Nacional de Belas Artes, com o objetivo de apresentar o projeto de preservação dos monumentos da Núbia, convidam para a inauguração da mostra de Baixos Relêvos, desenhos e gravuras sôbre êsses monumentos, a realizar-se às 17,30 horas do dia 19 de julho de 1962.

A Orquestra de Câmara Rádio Ministério da Educação e Cultura atuará amanhã, às 16 horas, no Teatro Municipal, sob a regência do maestro Isaac Karabtchewsky e com a participação do pianista Jacques Klein, como solista no Concêrto em Ré maior de Hayd.

Na primeira parte do programa, Karabtchewsky "Primavera" das "Estações" de Vivaldi, e na última, um grupo de páginas de autores contemporâneos: Ponteio, do brasileiro Cláudio Santoro, Valsa, do compositor suíço Frank Martin, e Suite n.º 2, para Orquestra de Câmara, de Igor Strawinsky.

A Casa do Estudante do Brasil, Fundação do Intercâmbio, Assistência e Cultura, em fase de reestruturação e de dinamização das suas atividades culturais convida para um coquetel no dia 25 de julho às 18 horas na sua sede na Praça Amélia n.º 9, quando será lançado o Salão Experimental de Arte Pascoal Carlos Magno, da Casa do Estudante do Brasil, a fim de que os estudantes possam praticar artes plásticas ou artesanais, compor música ou escrever e ensaiar peças teatrais ou qualquer outra espécie de atividade artístico-cultural.

Hoje às 16,30 horas, será realizado no Teatro Municipal um Festival Tschaikowski, pela Orquestra Sinfônica Brasileira, com a participação do pianista Fritz Hofer, que será o Solista do Concêrto op. 23 para piano e Orquestra.

Laureado no III Concurso Internacional de Piano do Rio de Janeiro, o espanhol Alberto Gimenez, na próxima audição do programa "Ondas Musicais", irradiado, às segundas-feiras, às 21h 5m, pela Globo, diretamente de seu auditório, executará as seguintes páginas: "Fantasia", de Chopin, "Sonata", de Prokofieff, "Dança Espanhola", de Granados, e "Navarra", de Albeniz.

XII Congresso Nacional de Oftalmologia

Todos os professôres catedráticos de oftalmologia das Universidades brasileiras, bem como renomados especialistas da América Latina, Europa e Estados Unidos, estarão reunidos em Belo Horizonte, durante a realização do XII Congresso Nacional de Oftalmologia, de 16 a 21 do corrente. Foi o que declarou o professor Hilton Rocha, catedrático da Universidade de Minas Gerais e presidente da Comissão Executiva do certame.

O professor Rocha disse que os Congressos têm ultimamente subido de nível a cada realização bienal e que os trabalhos apresentados têm mostrado a evolução da oftalmologia no Brasil. Frisou o catedrático mineiro que Belo Horizonte, após um intervalo de 23 anos, vê-se novamente sede do Congresso, já que em 1939 realizou-se ali o III Congresso Nacional.

VULTOS ESTRANGEIROS

O professor Rocha acentuou que embora o Congresso seja nacional foram convidados ilustres nomes estrangeiros, para permitir um contato dos médicos brasileiros com renomados especialistas internacionais. Assim, é que do Uruguai virão 20 médicos, inclusive o dr. Washington Isola, catedrático de Montevidéu. Da Argentina virão 10 médicos, entre os quais o catedrático de Buenos Aires, dr. Baldílio Curtiss. Do Chile virão três oculistas e um do Paraguai. Do Peru virá o professor José Valdeavelano, presidente da Associação Panamericana de Oftalmologia. Da Europa virão os professôres Jean Nordman (Estrasburgo) e A. Arruga, de Barcelona, êste filho do ilustre dr. Arruga, que participou do 3º Congresso. Dos Estados Unidos virá o professor Scheppens, a maior autoridade em descolamento da retina.

MOTOR ROLLS-ROYCE EM AVIÃO JAPONÊS

LONDRES (BNS) — O primeiro avião de passageiros construído no Japão desde a última guerra foi demonstrado ao público na cidade de Nagóia.

Construído pela reorganizada Companhia Mitsubich, deverá entrar em serviço em rotas domésticas no próximo ano.

O aparelho, o YS-11, que utilizará dois motores britânicos Rolls-Royce Dart a turbo-hélice, poderá conduzir 60 passageiros, a uma velocidade de cruzeiro de 630 quilômetros horários.

Política dos Estados

Brizola acompanha a crise e chega na Guanabara hoje

Pôrto Alegre — O governador Leonel Brizola deverá embarcar para Brasília e o Rio de Janeiro no fim dessa semana para manter importantes contatos políticos e acompanhar de perto o desenrolar dos acontecimentos políticos. O governador gaúcho ainda ontem comunicou-se com os líderes sindicais.

SÃO PAULO

São Paulo — O presidente da Assembléia Legislativa, deputado Abreu Sodré, e os presidentes dos partidos estiveram com o desembargador Barros Monteiro, presidente do Tribunal Regional Eleitoral, discutindo a adoção da cédula única, o que consideram impraticável.

REUNIÃO DO PRP

O Partido de Representação Popular realizará uma reunião amanhã, às 15hs, a fim de escolher os seus candidatos ao Senado, Câmara Federal e Estadual.

CARVALHO PINTO E DESOBEDIENTE

O governador Carvalho Pinto, empenhado em eleger o sr. José Bonifácio, iniciará hoje sua viagem eleitoral pelo interior de São Paulo, apesar de estar proibido por seu médico.

BAHIA

Salvador — O sr. Antônio Balbino, consultor da República, está sendo aguardado hoje nesta cidade, estando os trabalhadores do cais organizando-lhe festiva recepção.

PARANÁ

Arapongas — O sr. Moisés Lupion, ex-governador do Estado, está envolvido em nôvo crime de peculato. Desta vez,

(Conclui na 8ª página)

S. A. DIARIO CARIOCA
FUNDADO EM 17 DE JULHO DE 1928
Diretor Presidente: ARNON DE MELLO
Diretor Vice-Presidente: DANTON JOBIM
Diretor Gerente: ULYSSES MARINHO
Diretor Comercial: ZELIO VALVERDE

Sede: AVENIDA RIO BRANCO, 25, sobreloja

Presidência		43-3014
Diretoria	43-6465 e	43-3930
Secretaria		43-5539
Administração	23-4437 e	43-4643
Publicidade		23-3939
Chefia da Redação		43-5574
Esporte		23-4472
Relações Públicas		23-3763
Polícia		23-5062
Circulação	23-3239 e	23-3662
Oficinas e Revisão		43-5609

São Paulo: Barão de Paranapiacaba, 61, 4º andar, grupo 23 — telefones 32-5841 e 35-6286
Belo Horizonte: Avenida Afonso Pena, 774, 3º andar, sala 308 — tel.: 4-8844
Niterói: Avenida Amaral Peixoto, 60, sala 611 — Telefone: 2-7291
Pôrto Alegre: Rua Caldas Junior, 121, 1º andar, sala 4 — Tel.: 8771

ASSINATURAS
Brasil e países da convenção postal:

Semestral	Cr$	600,00
Anual	Cr$	1 000,00
(Outros países:)		
Semestral	Cr$	[illegible]
Anual	Cr$	[illegible]
Preço do exemplar (Rio e Niterói)	Cr$	[illegible]

Panorama Econômico — NO BRASIL E NO MUNDO

Críticas a navios

As recentes críticas formuladas sôbre a compra de navios de passageiros no exterior e que deverão operar sob a bandeira da Companhia de Navegação Costeira estão sendo contestadas na base dos seguintes argumentos: as embarcações, contràriamente ao que se anunciava, não são especializadas para linhas de longo percurso, uma vez que são de pouca tonelagem; para isto, não é conveniente para o Brasil iniciar linhas de passageiros internacionais porque são operações tradicionalmente gravosas e de elevada competição. Quanto a êste aspecto, sabe-se que as companhias de navegação que operaram entre os vários países, neutralizam o prejuízo com subvenções oficiais e que as linhas são mantidas essencialmente para captar os mercados de fretes para as frotas de cargueiros, que estas mesmas companhias têm. Por outro lado, segundo estudos do Ministério da Viação e Obras Públicas, vale a pena colocar novas e relativamente luxuosas embarcações de passageiros para as rotas de cabotagem, uma vez que é grande a potencialidade comercial no serviço da área costa.

Inflação

Estão se confirmando as recentes afirmativas do governador do Estado da Guanabara, sr. Carlos Lacerda, no sentido de que o ritmo das emissões alcança a cifra de 1 bilhão de cruzeiros por dia. Parece que apenas em junho foram emitidos 30 bilhões de cruzeiros.

Com Leste

O Grupo de Trabalho que rejeitou a idéia da pura e simples criação da EXIMBRAS, sugeriu, por outro lado, que fôsse criado um órgão com as mesmas finalidades, sendo, entretanto, uma organização de economia mista. O embaixador Dias Carneiro que preside êsse Grupo de Trabalho, vindo da análise do comércio brasileiro com o Leste Europeu, esclareceu recentemente, em um pronunciamento que fêz na Conferência do Cairo, que para o melhor aproveitamento do EXIMBRAS, o órgão deveria evoluir, eventualmente, à condição de estrutura de economia mista para capital privado. Nesse caso, a organização ficaria totalmente nos rumos da economia particular do Brasil.

Aço da C.E.E.

Segundo as estimativas, a produção de aço, nos países do Mercado Comum Europeu, durante o terceiro trimestre dêste ano, deverá ser aproximadamente 18,3 milhões de toneladas, o que representa uma diminuição de cêrca de 100.000 toneladas sôbre o total produzido no segundo trimestre. O declínio coincide com o Verão.

Aliança

NAS últimas semanas, segundo nos informam de Washington, a cooperação do Banco Interamericano e várias agências do govêrno dos Estados Unidos foi estendida a uma ampla variedade de atividades, destinadas a acelerar o progresso econômico e social na América Latina.

No caso específico do Brasil, o Banco concedeu um empréstimo de US$ 4,5 milhões para um projeto de mecanização agrícola no Estado de São Paulo.

De acôrdo com a Aliança para o Progresso, o Brasil e Estados Unidos assinaram, recentemente, um convênio para planejamento eficaz do desenvolvimento, em níveis regional e nacional segundo o disposto na Ata de Bogotá e na Carta de Punta Del Este.

Uma subvenção de 450 mil dólares feita pela Agência para o Desenvolvimento Internacional à Comissão Nacional de Planejamento do Brasil, recentemente organizada, será somada aos recursos fornecidos pelo govêrno do Brasil e outras organizações nacionais e estrangeiras para promover o planejamento.

Outro acôrdo assinado entre os Estados Unidos e o Brasil dentro da Aliança Para o Progresso tem por objetivo criar uma cooperativa agrícola em Pindorama, no Estado de Alagoas. Os víveres serão enviados pelos Estados Unidos e revendidos aos colonizadores a preços sumamente módicos, acertados entre a cooperativa e a ADI.

Por outro lado, os Estados Unidos também contribuirão com um bilhão de cruzeiros adquiridos com a venda ao Brasil de trigo dos excedentes norte-americanos para financiar um programa de colonização no Estado da Guanabara, o qual, por sua vez, contribuirá com 600 milhões de cruzeiros para o projeto. Êsse programa de colonização compreenderá cêrca de 35 áreas rurais.

Sonegação

Quem sonega vendas e portanto o respectivo impôsto (Vendas e Consignações), está conseqüentemente, sonegando impôsto de competência federal (consumo, se a mercadoria fôr atingida por êsse ônus, e renda, pela diminuição do lucro tributável) e da alçada municipal (indústria e profissões), pela diminuição do movimento econômico que é representado pelo montante das vendas. Assim, portanto, torna-se indispensável o entrosamento dos órgãos fiscalizadores e arrecadadores dos Poderes Federal, Estadual e Municipal.

S. Paulo pessimista

São bastante pessimistas as perspectivas de São Paulo nos próximos dias. Muito embora se observe uma melhoria momentânea da situação econômica do Estado, a tendência é para agravar-se o problema sócio-político e tornar-se alarmante o sistema financeiro, com maiores restrições de crédito e, possivelmente, maior número de insolvências no setor comercial e das pequenas e médias indústrias.

Preço do ouro

O sr. Robert Roosa, subsecretário do Tesouro dos Estados Unidos para negócios monetários, declarou, em Washington, que o preço norte-americano para o ouro permanecerá inalterado, a 35 dólares por onça.

WMS na Europa

Já se encontra em Paris o embaixador Válter Moreira Sales, recém-nomeado observador do Brasil junto ao Mercado Comum Europeu. O sr. Moreira Sales deverá avistar-se com o sr. José Mora, secretário geral da OEA que será recebido em Paris, no próximo dia 16, pelo sr. Válter Hallstein, presidente do Comitê Executivo do M.C.E.

Mercado de autos

Demanda interna de carros nacionais está aumentando

Não obstante o crescimento paulatino da produção brasileira de automóveis, que, em 1961, registrou crescimentos mensais de até mil unidades, em relação às quantidades produzidas no ano anterior, o parque da indústria automobilística ainda está longe de atender às necessidades do mercado interno.

A maioria das emprêsas está funcionando em regime de filas de compradores e a aquisição de um automóvel nôvo, sem prazo de espera, exige do comprador o gasto de várias dezenas de milhares de cruzeiros adicionais.

RAZÕES

O rápido crescimento do interêsse pelos carros nacionais é devido, principalmente, à facilidade de aquisição de peças sobressalentes e à manutenção menos complicada do que a dos veículos importados.

Examinando-se os dados de produção do ano pasado, no conjunto, verifica-se que o maior índice de aumento da produção foi o da Volkswagen, onde foi superior a 64%, seguida da Willy, com 10%, em relação ao ano anterior. Numa comparação das unidades fabricadas nesses dois anos temos o seguinte quadro, por fábricas:

Emprêsa	1960	1961
F. N. M.	2.966	2.678
Ford	18.082	14.027
General Motors	18.080	13.689
International Harvester	1.207	1.032
Mercedes Benz	9.714	6.937
Scania Vabis	593	489
Simca	3.033	5.824
Vemag	10.024	10.820
Willys	39.023	42.991
Volkswagen	28.354	47.333
TOTAL	131.881	145.820

Quanto a categorias, a produção dos mesmos anos de 1960 e 1961 foram as seguintes:

Categorias	1960	1961
Caminhões pesados e ônibus	6.495	5.417
Caminhões médios	35.204	25.362
Camionetas de carga e de pasageiros	34.022	42.492
Utilitários tipo jipe	39.514	17.618
Automóveis	37.843	55.065
TOTAL	133.078	145.674

Cabe salientar que, a partir de junho de 1959 a Scania Vabis iniciou a fabricação de seus veículos no Brasil, tarefa que era confiada à Vemag antes daquela data.

1962

Com relação a êste ano a produção do mes de janeiro, que por fábrica, apresenta os seguintes números: F. N. M., 179; Ford, 1.201; General Motors, 1.204; International Harvester, 162; Mercedes Benz, 522; Scania Vabis, 56; Simca, 260; Vemag, 913; Willys, 4.519 e Volkswagen, 1.680. Nesses dados não estão computados 245 tratores produzidos pela Ford.

Desaconselhada criação do Instituto do Cacau

Encerrando suas atividades, o Grupo de Trabalho de Cacau criado para opinar sôbre a política brasileira do produto, julgou desaconselhável a criação de um Instituto do Cacau. Aconselhou, porém, a reestruturação do Instituto do Cacau da Bahia.

As medidas propostas de maior importância são um nôvo tipo de financiamento à lavoura e a regulamentação do Fundo do Cacau.

INSTITUTO NÃO CONVENCE

O Grupo julgou desaconselhável um Instituto Brasileiro do Cacau, para a defesa do produto, dados os exemplos pouco convincentes dos outros institutos já existentes.

FINANCIAMENTO

Outra providência sugerida foi a manutenção do financiamento para custeio da safra em 50%, de acôrdo com medida recente do Banco do Brasil.

Também foi julgado aconselhável a reestruturação (em tramitação na Assembléia Estadual) do Instituto do Cacau da Bahia em bases amplas, a fim de retomar a posição de eficiência que teve no passado. A fim de garantir-lhe meios, e para não incidir maiores ônus sôbre a lavoura, deverá ser criada uma taxa de 3% sôbre o valor da produção estadual de cacau. Do "Fundo do Cacau", criado pelas Instruções 204 e 217 da SUMOC, a quota de 15% como contribuição prevista para o "fundo" será deduzida porcentagem igual (3%), passando para 12% e não acarretando maiores sacrifícios para a lavoura.

PESQUISA

Por último, foi sugerida a dinamização das pesquisas pela criação de um Centro de Pesquisas do Cacau em Itabuna, a ser criado e mantido pela Comissão Executiva do Plano de Recuperação Econômico Rural da Lavoura Cacaueira — CEPLAC (federal). Prevê-se a constituição imediata de Comissões Técnicas de Localização e Constituição do Centro, eis que há fundos para início dos trabalhos.

CLINICA DE SENHORAS
DR. CANDIDO DIAS
Partos — Plástica genital — Grávidas — Atrasos
COPACABANA, 583, ap. 805
Tel. 57-8474, das 2 às 6 horas

ASSISTÊNCIA AOS LÁZAROS
O Hospital dos Lázaros (atual Frei Antônio) instituição de iniciativa privada sita na Praça Mário Nazaré n. 52, São Cristóvão — Telefone: 28-0045, aceita qualquer auxílio ou donativo para assistência aos enfermos hansenianos ali internados.
Dirigir-se, no local, à Irmã Superiora.

GUIA de FILMES
Hoje:
12,20 — Desenhos
17,00 — Século XX
19,10 — Guilherme Tell
21,50 — Maverik
assista pela
TV-RIO

Mulher não deve ter privilégio

E' inconveniente a redução do horário de trabalho da mulher. A opinião acaba de ser dada, sôbre o assunto, pelo Departamento Jurídico do Centro Industrial do Rio de Janeiro. O projeto, estabelecendo um privilégio nêsse sentido, encontra-se em tramitação no Congresso Nacional e é de autoria do deputado Paulo Fender.

De acôrdo com a sugestão do parlamentar, o horário de trabalho da mulher seria reduzido para seis horas diárias ao passo que o limite semanal seria fixado em 36 horas.

AS RAZÕES

O Centro ainda alinha ainda como razão contrária ao projeto o fato de que êle permite, em um de seus artigos, a prorrogação de duas horas no trabalho diário da obreira e, nos casos excepcionais, uma tolerância de 10 horas, terminando por estabelecer um intervalo de 13 horas entre duas jornadas de trabalho.

A indústria é de opinião que fica, assim, abandonada a proteção ao trabalho feminino e acabará por não lhe sobrar tempo para as atividades domésticas.

NOTURNO

Ao concluir, o parecer registra que a Consolidação das Leis do Trabalho não permite à mulher o trabalho noturno, nem o trabalho em indústrias insalubres.

A. Latina vai discutir com M.C.E.

WASHINGTON — Embarca hoje para a Europa o secretário-geral da Organização dos Estados Americanos, sr. José A. Mora, que irá discutir com altos funcionários europeus a ação do Mercado Comum Europeu.

O sr. Mora procurará meios de fortalecer e ampliar as relações comerciais entre a América Latina e a Comunidade Econômica Européia.

EM BRUXELAS

A viagem do secretário-geral terá como primeiro destino Bruxelas, onde vai entender-se com o professor Walther Hallstein, presidente da Comissão Econômica Européia. Posteriormente, entrevistar-se-á com altos funcionários governamentais da Holanda, Bélgica, França, Alemanha e Itália.

Os problemas a serem discutidos serão os que afetam os principais produtos de exportação da América Latina, particularmente café, carne, lã, cacau e banana.

Nota da Redação — Na seção Panorama Econômico noticiamos, também, a chegada à Europa do sr. Válter Moreira Sales, recentemente designado embaixador do Brasil junto ao Mercado Comum Europeu.

Mercados e Cotações

MOEDAS

Câmbio livre

Abriu, ontem, o mercado de câmbio livre em posição estável, com os bancos vendendo o dólar a Cr$ 367,00 e a libra a .... Cr$ 1.031,637 e comprando a Cr$ 357,00 e a Cr$ 1.001,742, respectivamente. Fechou inalterado. No mercado de câmbio manual o dólar-papel era vendido a Cr$ 465,00 e comprado a Cr$ 455,00 e o paralelo a Cr$ 457,00 e a Cr$ 450,00, respectivamente.

Fechou inalterado.

O Banco do Brasil afixou as seguintes taxas de câmbio livre:

	Venda Cr$	Compra Cr$
Dólar	367,00	357,00
Libra	1.031,637	1.001,742
Franco francês	75,089	72,863
Franco belga	7,399	7,179
Lira	0,594	0,575
Libra irlandesa	981,461	951,654
Libra chinesa	1.031,637	1.001,742
Coroa sueca	71,529	69,410
Coroa dinamarq.	50,802	49,176
Coroa norueguesa	51,527	49,944
Escudo	13,956	12,495
Franco suíço	85,236	82,134
Schilling	14,405	13,834
Pêso argentino	3,120	2,677
Pêso uruguaio	34,865	32,136
Marco	92,338	89,642
Florim	102,338	99,370

DÓLAR CONVENIO

O Banco do Brasil cotou o dólar de Convênio do Chile, Argentina e Rússia a Cr$ 357,00 para compra e Cr$ 367,00 para venda. Nos outros convênios o dólar vigorou a Cr$ 339,15 e a Cr$ 349,15 respectivamente.

O dólar fiscal foi fixado ao preço de Cr$ 326,86.

OURO FINO

O Banco do Brasil comprava a grama de ouro fino a Cr$ 412,9761 e vendia a Cr$ 401,7233.

Câmara Sindical

América do Norte, Dólar .. 367,00
julho de 1962

Países	Mercado Livre Cr$
Alemanha, Marco	92,3740
Bélgica, Franco Belga	7,3990
Dinamarca, Coroa	50,8021
França, N. Franco	75,0890
Inglaterra, Libra	1.031,6370
Itália, Lira	0,5940
Portugal, Escudo	12,9560
Suécia, Coroa	71,5290
Suíça, Franco	85,2360

Países — Mercado Moedas Cr$

Médias cambiais fixadas em 11 de
América do Norte, Dólar .. 367,00

VALORES

BÔLSA DE VALORES

A Bôlsa de Valores estêve, ontem, sem maior atividade, cujos negócios se fixaram em escala muito limitada. Cotaram-se estáveis e inalteradas as apólices da União, as Obrigações do Tesouro Nacional Grau I, 7% sem impôsto, as de Guerra Grau III e as estaduais. As municipais Lei 820, planos A e B, regularam com os preços em alta e fecharam em boa posição. Acusaram alta as ações das Cias. Sid. Nacional, Cigarros Souza Cruz Arno e Kibon. As do Belgo Mineira, Petróleo Ipiranga preferenciais e Docas de Santos fecharam calmas e em baixa, com as demais inalteradas. Foram vendidos, durante os trabalhos, 33.515 títulos, na importância de Cr$ 43.157.451,00. Venderam-se letras de câmbio das Cias. Fides, Decred, Credisan, Credibrás e Banco Civia S.A. rendendo Cr$ 49.435.738,00, tudo como se vê abaixo.

Vendas de ontem

	Cr$
União	
32 O. Pôrto 5%	870,00
83 D. Emis. Nom.	890,00
20 Idem, Port. (Ant.)	820,00
10 Grau I, 7%, S/Imp.	985,00
202 Grau III, 6% 1.000,	850,00
ESTADUAIS:	
300 Minas 2ª Série	85,00
84 E. Rio, pt. 8% (Eletrif.) 2ª Série	550,00
1372 S. Paulo, 8%, pt. (Uniformizadas)	985,00
MUNICIPAIS:	
74 Lei 820 A	560,00
62 Idem	565,00
304 Idem	570,00
14 Idem	568,00
591 Idem, p/hoje	545,00
157 Idem, P/B	540,00
500 Idem, p/hojo	545,00
9 Emp. 1931, 6%	155,00
COMPANHIAS — Ações:	
199 B. Industrial	180,00
450 N. T. Nova América — Nom.	1.250,00
43 Aços Vilares (novas)	1.400,00
500 Arno, Pref.	870,00
450 Idem	880,00
400 Borghoff, C/Dir.	105,00
600 Bras. Gás	260,00
65 Petróleo Ipiranga, Pref.	770,00
230 Idem	780,00
133 Bras. Roupas, Pref.	1.100,00
2000 Butiá	50,00
90 Brahma, Ord.	4.890,00
50 Idem, Pref.	4.880,00
20 Idem	4.890,00
326 Cig. Souza Cruz, pt.	700,00
345 Idem	4.710,00
1556 Idem	4.720,00
100 Cimento Aratu	2.840,00
1 Idem, C/Dir.	4.800,00
200 Cimento Paraíso	200,00
7000 D. Santos, Port.	108,00
448 Ferro Brasileiro	2.070,00
200 Imob. Jardim América, Nom.	1.000,00
512 Kibon, Ord.	327,00
1103 Mesbla, Port.	415,00
100 Moinho Santista	1.355,00
120 Petrobrás, Pref.	195,00
667 Pet. União Ord.	4.300,00
200 S. P. Alpargatas	268,00
420 B. Mineira, pt.	3.500,00
400 Idem	3.510,00
200 Idem	3.515,00
250 Idem	3.520,00
50 Idem	3.575,00
1832 Idem	3.530,00
346 Idem	3.540,00
25 Mannesmann Ord.	2.250,00
200 Idem Pref. C/Cup. 8	2.300,00
454 Sid. Nacional	950,00
100 Idem	970,00
219 Vale do Rio Doce Nom.	3.830,00
62 Idem	3.850,00
100 Idem port.	5.100,00
2000 Willys Ov. Ord.	89,00
1050 Idem	90,00
DEBENTURES:	
2559 Cia. Bras. de Roupas	1.030,00
3 Petrobrás Cr$ 200	200,00
6 Idem Cr$ 1.000	1.000,00
L. HIPOTECARIAS:	
15 Bco. do E. da Guanabara	590,00
L. DE CAMBIO:	
Banco Civia:	
Cr$ 1.000.000 — 84 dias	95,35
Cr$ 2.200.000 — 143 dias	91,17
Cr$ 1.400.000 — 175 dias	89,19
Cr$ 1.350.000 — 205 dias	87,30
Cr$ 500.000 — 234 dias	85,60
Cr$ 1.800.000 — 262 dias	83,90
Credibrás:	
Cr$ 700.000 — 202 dias	86,54
Cr$ 11.100.000 — 178 dias	88,14
Cr$ 300.000 — 323 dias	78,47
Cr$ 1.000.000 — 351 dias	76,60
Cr$ 1.000.000 — 455 dias	69,67
Credisan:	
Cr$ 7.000.000 — 184 dias	87,73
Cr$ 8.000.000 — 214 dias	85,73
Cr$ 10.000.000 — 244 dias	83,73
Decred:	
Cr$ 200.000 — 314 dias	79,07
Cr$ 100.000 — 335 dias	77,67
Cr$ 1.600.000 — 345 dias	77,00
Cr$ 400.000 — 355 dias	76,34
Cr$ 3.240.000 — 365 dias	75,61
Fides:	
Cr$ 700.000 — 156 dias	87,60
Cr$ 300.000 — 188 dias	87,47
Cr$ 1.000.000 — 210 dias	86,00
Cr$ 500.000 — 213 dias	85,60
Cr$ 500.000 — 231 dias	84,60
Cr$ 250.000 — 232 dias	84,54
Cr$ 300.000 — 307 dias	79,34
Cr$ 500.000 — 334 dias	77,74

MERCADORIAS

Café

O mercado de café disponível funcionou, ontem, em condições sustentadas e com os preços inalterados. Os negócios realizados sôbre o tipo 7 na base anterior de Cr$ 540,00 por 10 quilos e durante os trabalhos não houve vendas. Fechou inalterado. O movimento verificado foi o seguinte:

Entradas 2.605 sacas, sendo 750 pela marítima e 1.855 pela estrada de rodagem. Embarques 1.000 sacas para a América do Norte. Existência e café despachado para embarques o IBC não forneceu.

COTAÇÕES POR 10 QUILOS

Tipo 2	590,00
Tipo 3	580,00
Tipo 4	570,00
Tipo 5	560,00
Tipo 6	550,00
Tipo 7	540,00
Tipo 8	530,00

Pauta — Estado de Minas — Café comum, Cr$ 53,00, idem fino Cr$ .. 54,00 — Estado do Rio — Café comum Cr$ 51,00

ESTADO DO PARANA

Café b/desc.:	Cr$ 94,35
Cafés finos	C$ 103,30

IMPÔSTO DE SELO-DRM

Café — Rio	Cr$ 48,00
Cafés finos	Cr$ 67,34

Açúcar

Funcionou, ontem, o mercado de açúcar irregular e sem alteração nos preços.

Entradas não houve. Saídas 10.000. Existência 341.217 sacos.

COTAÇÕES POR 60 QUILOS

Branco Cristal Cr$ 1.800,00 Cr$ 1.950,00

Algodão

O mercado de algodão em rama, funcionou, ontem, estável e com os preços inalterados.

Entradas não houve. Saídas 250. Existência 31.548 fardos.

COTAÇÕES POR 10 QUILOS
(Entrega em 120 dias)

	Cr$	Cr$
Fibra longa:		
Seridó, tipo 3	2.450,00	2.500,00
Seridó, tipo 4	2.440,00	2.430,00
Fibra média:		
Sertões, tipo 3	2.300,00	2.320,00
Sertões, tipo 4	2.150,00	2.170,00
Ceará, tipo 3	2.200,00	2.200,00
Ceará, tipo 4	2.100,00	2.130,00
Fibra curta:		
Matas, tipo 3 e 4	Nominal	
Paulista, tipo 5	1.950,00	1.960,00

RAIO-X
Dr. Victor Côrtes
Exames radiológicos em residências
TOMOGRAFIAS
Diàriamente das 8 às 11 e das 14 às 17 horas
RUA ARAÚJO PÔRTO ALEGRE, 70
9.° andar — Tel.: 22-5330

CURSO GRATUITO NO SESI
Inteiramente gratuito o curso de Noções de Enfermagem e Primeiros Socorros que o SESI da Guanabara ministra para seus beneficiários.
Trata-se de um curso interessante e de grande utilidade.
O programa consta de duas partes, uma teórica e outra prática.
São 20 aulas apenas, 13 para a parte teórica e 7 para a prática.
As emprêsas interessadas na instalação dêsse curso para seus operários, poderão informar-se a respeito na Rua Santa Luzia, 735, 7.° andar — SERVIÇO DE EDUCAÇÃO SOCIAL.
Os cursos funcionarão nas próprias emprêsas.

INSTITUTO DOS INDUSTRIÁRIOS
DEPARTAMENTO DE APLICAÇÃO DO PATRIMÔNIO
Serviço de Aprovisionamento
CONCORRÊNCIA PÚBLICA — DPSR N.° 16-62
CONSTRUÇÃO DE EDIFÍCIO EM BARRA MANSA
Faço saber aos interessados que, por ordem do Conselho Administrativo, foi transferida "sine die", a data de encerramento da Concorrência Pública DPSR n.° 16-62, cujo Edital foi publicado no Diário Oficial do Estado da Guanabara de 25 de junho p. passado, à fls. 15.067-68.
Rio de Janeiro, 13 de julho de 1962
MARIA DE LOURDES SOARES RIBEIRO
Respondendo pelo serviço

Cia. Imobiliária Sabará
ASSEMBLÉIA GERAL EXTRAORDINÁRIA
Ficam convidados os acionistas da Cia. Imobiliária Sabará a se reunirem em assembléia geral extraordinária, a realizar-se no dia 23 de julho de 1962, às 14 horas, na sede social, na Rua Pedro Lessa, n.° 35, 8.° andar, à fim de deliberarem sôbre a proposta de aumento do capital social.
Rio de Janeiro, 10 de julho de 1962
Companhia Imobiliária Sabará
DARIO DE ALMEIRA MAGALHÃES
Diretor-Presidente

PRODUTOS DE VALOR DA FLORA MEDICINAL
DIRAJAIA
Expectorante indicado nas bronquites e nas tosses, por mais rebeldes que sejam
LUNGACIBA
Poderoso tônico amargo, ativa o órgão digestivo, combate as diarréias e o catarro intestinal, estimulando o apetite.
Vendem-se em tôdas as farmácias e drogarias. Peça grátis nosso útil Catálogo Científico.
J. MONTEIRO DA SILVA LTDA.
193 — SETE SETEMBRO — 193
Tel.: 23-2726 — Rio.

"Jôgo no Escuro"

Rádio e TV — Nestor de Holanda

PEÇA de teatro, para ser boa — para ser, realmente, uma peça de teatro — não pode agradar muito, quando lida. Daí muitas, de autênticos literatos serem fracassos, dos maiores, quando levadas à cena...

Só o especialista, na leitura, julga, com acêrto, uma obra teatral. O homem comum nem sempre consegue isso. E eis por que não é fácil vender, nas livrarias, as peças editadas.

Ideal do concurso de Sérgio Brito seria, por conseguinte, êle próprio, com sua equipe, selecionar os originais enviados. Depois, levá-los pelo seu "Grande-Teatro", das segundas-feiras, na TV-Tupi. E, por fim, a comissão, mantida em segrêdo, e obrigada a assistir a tôdas as representações concorrentes, premiar as melhores. Aí fica, por conseguinte, a sugestão.

Essas considerações vêm a propósito de "Jôgo no Escuro", de Sérgio Viotti e Roberto de Cleto, encenada, segunda-feira passada. Foi a peça que obteve terceiro lugar, no concurso de Sérgio Brito, êste ano. Como pertenci à comissão, claro que li a peça; agora, assisti à representação. Não sou nenhuma cultura teatral, mas tenho minha vida ligada ao palco, com diversos originais representados, muito amor ao tablado e minhas mambembices no passado. A prática, por conseguinte, pelo tempo, já me podia evitar equívocos ou dúvidas. Entretanto — e isso é elogio — "Jôgo no Escuro", uma vez representada, deu-me outra idéia de seu mérito. Gostei muito mais. E não tive idéia exata, diante do original, de seu efeito.

Claro que pensam, nesse julgamento, excelentes desempenhos, como os de Fernanda Montenegro, Ítalo Rossi, Sueli Franco, Aldo de Maio, Zilka Salaberry (apesar do cacoete que, nos papéis de velha, usa de minuto a minuto: "minha filha" pra lá, "minha filha" pra cá, em tamanho excesso que chega a doer nos ouvidos...). Mas, de qualquer maneira, "Jôgo no Escuro", diante das câmaras, foi muito além do que eu esperava.

E, com esta autocrítica, com a sugestão sôbre o concurso e o louvor que não é excessivo, o "Grande-Teatro", dirigido, mais uma vez, por Fernando Tôrres (esplêndida direção) e cortado, mais uma vez, por Evaldo Rui (igualmente, esplêndido), ofereceu outro espetáculo dos melhores a que temos assistido, na TV.

Márcia será madrinha novamente
Laurinha recebe em "twist night"

Jovem Society — Barão de Siqueira Júnior

A BONITA Déa Maria de Sá Peixoto preparando e dando os últimos retoques no seu vestido de noiva, para a subida ao altar no próximo dia 25. O acontecimento que une duas famílias tradicionais Sá Peixoto e Manarino terá a presença do "society" carioca, que marcou encontro às 18 horas, na Igreja Nossa Senhora da Glória do Outeiro. Os nubentes Déa Maria e Oresto Manarino receberão após a cerimônia religiosa em sua mansão da Lagoa.

•

LOGO mais, o dinâmico Ribeiro Martins estará escolhendo a representante do Grajaú Tênis Clube, no concurso "Miss" Elegante Bangu. Será uma parada de elegância e beleza da mulher brasileira.

•

STANISLAW Ponte Preta para o colunista: "Agora você não poderá mais noticiar que a moreneza de Regina Sales da Fonseca, banhando-se defronte ao Copa, em estado de maiô, numa plástica dos diabos..." A razão é muito simples: Regina aderiu ao batente, e dá um duro no ganha pão de cada dia, das 8 da "Mattina" às 6 da tarde.

•

MARCIA Kubitschek, que tem sido madrinha de vários casamentos, será agora dos simpáticos Sônia Maria Strutt e José Mauro (colunista político da "Ultima Hora"), a realizar-se em 21 de julho, na Glória do Outeiro. Correm rumores de que a bonita Márcia Kubitschek estreará aliança na mão direita no fim do ano.

•

ANTEONTEM tivemos o primeiro ensaio das debutantes, no Golden Room do Copa, com a presença das meninas-môças, que estrearão no "society" na noite de 21 de julho. A senhora Ivone Ribeiro Martins ensaiou os brotos, dando aulas de postura, maneira de andar e elegância, e o colunista ditou instruções sôbre o cerimonial.

•

A CATARINENSE Lúcia D'Aquino D'Avila, que veio estrear em sociedade na Lindacap, está causando um sucesso dos diabos, no grupo jovem. Contaram-me que seu telefone não pára de bater, tal a legião de fãs que já conseguiu.

•

ESBANJANDO beleza, "charme" e sobretudo muita elegância, estavam na tarde ensolarada de anteontem, no bar da piscina do Iate, as irmãs Carmem Aurélia e Olguinha Martins Lage. Esta última, ingressará no "High society" sábado próximo.

LAURINHA Marcondes Ferraz reuniu um grupo exclusivo, em seu "flat" de Copacabana, para papos, drinques e ensaios de "twist", na última quarta-feira. Em estado informal disseram presente — Ivete Pereira Leite, Beatriz Falci, Ida Regina Louza, Ingrid Voss, Otacílio Vidal, Léo Afonseca e Jaime Oliveira Santos. Ivete e Beatriz deram um "show" de "twist" apresentando novos passos na coqueluche do momento.

•

OS QUATROCENTOES Carlucho Afonseca e Eduardo Abreu passando o fim-de-semana em Copacabana, com programas intensos e escoltados de lindos brotos.

•

MUITO elegante e vistosa aquela garôta que estava anteontem, no Sacha's, bem acompanhada de um conhecido senhor do "High society". Não consegui saber o nome.

A debutante Elena Raquel Andrade conversando com sua madrinha, d. Sara Kubitschek

A visita da velha senhora

Teatro — Paulo Francis

CACILDA Becker deverá estar no Rio dia 23, no Municipal para interpretar a peça de Durrenmatt "A Visita da Velha Senhora", de Mário da Silva. Ela já estêve durante muito tempo nas cogitações da Companhia Tônia-Celi-Autran, é a mais famosa obra do Durrenmatt e tem condições para se tornar um espetáculo de categoria se fôr feita uma grande montagem e os dois grandes papéis da peça, a velha senhora e seu ex-sedutor, tiverem um bom tratamento interpretativo.

•

"A GRANDE Estiagem" de Isaac Gondim Filho será estreada pelo grupo de "Os Duendes" em Campo Grande, no Teatro Artur Azevedo. Os cenários serão de Jorge Brandão e a direção é feita em conjunto por Pichin Plá e João das Neves. No elenco estão Paulo Fernandes, Maria Teresa, Maria da Graça, Direce Batista etc.

•

DULCINA voltará a interpretar "Chuva" de Somerset Maughan, desta vez em São Paulo. A última intérprete que vi da noveleta de Maughan, depois transformada em peça por John Cotton, foi Rita Hayworth, que já está no quarto marido e com 40 anos. Na peça, a protagonista é de tal forma sedutora que faz um padre virar a cabeça. Espera-se um "tour de force" de Dulcina.

•

"O PAGADOR de Promessas" aproveitando a onda que a vitória em Cannes lhe proporcionou será remontado em São Paulo, pelo TBC.

•

UM DOS autores de maior expressão da década de 20 nos Estados Unidos, Thomas Wolfe, morto ainda jovem, teve o seu romance autobiográfico "Look Homeward Angel" adaptado para o teatro e se constitui um "hit" na Broadway. Agora na sua tradução brasileira "Todo Anjo é Terrível" será levado em São Paulo por Henriette Morineau.

•

O COREOGRAFO Lennie Dale contratado por Carlos Machado foi um dos autores das danças apresentadas por Elizabeth Taylor em Cleópatra.

•

NO TEATRO Jovem que apresenta "Chapéu de Sebo" de Francisco Pereira da Silva, está sendo levado também a peça infantil de Hilton Araújo, "O Leão Ficou Sòzinho".

Registro

Aniversários

FAZEM ANOS HOJE:

SENHORES:

Maurício de Medeiros — Transcorre hoje a data natalícia do prof. Maurício de Medeiros, catedrático da Faculdade Nacional de Medicina, membro da Academia Brasileira de Letras e ex-ministro da Saúde.

— General Juarez Távora; Fernando Gusmão; João Alfredo Bertozzi; Eurébio de Queirós Filho; Paulo Nogueira de Castro; Otaviano Caldas; Luís Alberto Maria Penteado; dr. Albano Bastos; dr. Nabir Arnouk; Rubem Castro Lourenço; Aguinaldo de Lima.

MENINAS:

Maria Helena — Filha do casal Malaquias Moura e d. Ester Moura.

Tanira — faz anos hoje a menina Tanira, filha do casal Manuel dos Santos-Jacira Sousa Santos.

Nascimentos

Elisabete — Acaba de ser enriquecido o lar do casal Aurora-Gilberto Mondaini com o nascimento, no dia 6 do mês um curso, de uma encantadora menina que receberá na pia batismal o nome de Elisabete.

Alberto — filho do casal Carlos Gomes Monteiro.

Batizados

Na igrejinha de Vila Valqueire, será batizado hoje o menino Carlos Eugênio, filho do casal sr. Eugênio Moreira e sra. Dolores Martins Moreira, sendo padrinhos o casal sr. Geraldo Procópio Loures e sra. Hilda Dias Loures.

Casamentos

Prof.ª Olívia Borges-Aécio Alexandrino Santos — Casam-se hoje, às 18,30 h, na Catedral Metropolitana, a prof.ª Olívia Borges e o sr. Aécio Alexandrino Santos, ela filha do casal Antônio Nilo Borges, êle filho da viúva Olga de Azevedo Santos. Serão padrinhos o sr. Antônio de Araújo Borges e dra. Norma Benedito de Oliveira, pela noiva, e o sr. Augusto Braga Berquió e sra. Olga de Azevedo Santos, pelo noivo.

— Cap. Hélio Ribeiro Conceição-Ana Maria de Andrade — Na Igreja da Santa Cruz dos Militares, hoje, casam-se a srta. Ana Maria de Andrade, filha do casal gen. Lucídio de Andrade, da Reserva do Exército, e o cap. Hélio Ribeiro Conceição, ajudante de ordens do comandante da Divisão Aeroterrestre.

— Ivone Vieira Mota-Severino de Aragão — Contrairão matrimônio, amanhã, às 15 h, na Basílica de Aparecida do Norte, São Paulo, o sr. Severino Aragão e a srta. Ivone Vieira Mota.

— Mariza Matos-Luís José Gomes — Realiza-se hoje, às 17,15 a na Igreja de São Sebastião (Capuchinhos), à Rua Haddock Lobo, o casamento da srta. Marilza Matos, filha do casal sr. Manoel Gonçalves de Matos, com o sr. Luís José Gomes, filho do casal sr. Antônio Gomes. Serão padrinhos da noiva o sr. Manoel Matos e sra. Iara Matos; e do noivo o sr. Antônio Gomes e a sra. Ana Maria Gomes da Silva. Os nubentes receberão cumprimentos na igreja.

— Laís Helena-Sérgio Oliveira Lopes — Hoje, sábado, dia 14, às 20 horas, na Igreja Santa Margarida Maria, na Lagoa, será realizado o casamento da srta. Laís Helena Martins Soares e do sr. Sérgio Oliveira Lopes, ela filha do sr. e senhora Perl Azambuja Soares e ele filho do sr. e senhora José Pereira Lopes. O ato será paraninfado, no civil, pelo deputado Rui Ramos e senhora, industrial Frank Shu e senhora, professor Rui Azevedo e senhora e pelo sr. e senhora Orlando Fonseca. No ato religioso, servirão de paraninfos o dr. João Predebon e senhora, dr. Antônio Carlos Guimarães e senhora, sr. Carlo Miranda Cortês e senhora e sr. Mário Moraes Coutinho e senhora.

Ação de graças

A escola Maria Raythe fará celebrar hoje, dia 14, às 8 horas, em sua capela, na Rua Haddock Lobo 233, missa em ação de graças pelo aniversário natalício, que na mesma data transcorre, do comendador Franklin Bebiano Ceppas, benemérito daquela agremiação.

Trate de assuntos financeiros

Astrologia — Prof. Mirakoff

HOJE, 14-7-1962 (Sábado) — De manhã, Vênus, entra em Virgo. Favorável para tratar de assuntos jurídicos e financeiros. Nas corridas os números 1, 4 e 5 serão os mais promissores e os 13, 14 23 e 34 os mais prováveis.

ACONTECERA HOJE AO LEITOR

Seguem as possibilidades felizes ou não de hoje, com horas e números promissóres para os leitores nascidos em quaisquer dia, mês e ano dos períodos abaixo:

PARA OS NASCIDOS

ENTRE 22 DE DEZEMBRO E 20 DE JANEIRO (Capricórnio)

Influência financeira nas novas amizades, com vantagens para saúde e bem-estar social. 15, 19 e 21; 60, 71 e 82 (horas e números)

ENTRE 21 DE JANEIRO E 18 DE FEVEREIRO (Aquário)

Projeção no ambiente de trabalho, com alcance de objetivos com as pessoas associadas e criaturas amada. 9, 12 e 19; 67 78 e 99 (horas e números).

ENTRE 19 DE FEVEREIRO E 20 DE MARÇO (Peixe)

Informações vitais no seu negócio para lucros de vulto e calmo no ambiente familiar. 6, 18 e 19; 66, 76 e 89 (horas e números).

ENTRE 21 DE MARÇO E 20 DE ABRIL (Aries)

Realização de sonhos enveredando por novos caminhos. Organize reuniões sociais. 8, 19 e 21; 65, 76 e 87 (horas e números).

ENTRE 21 DE ABRIL E 20 DE MAIO (Touro)

Recebimento de boas notícias relacionadas com trabalho e amores. 6, 17 e 22; 20, 21, e 23 (horas e números)

ENTRE 21 DE MAIO E 20 DE JUNHO (Gêmeos)

Socialize sua voz e terá boas oportunidade de vitórias com superiores hierárquicos e faça um retrospecto de seus interêsses, simplificando métodos e processos. 8, 9 e 11; 87, 98 e 99 (horas e números).

ENTRE 21 DE JUNHO E 22 DE JULHO (Câncer)

Informações úteis e valiosa nas contas e negócios. Freqüentes melhoras ambientes para renovar suas intensões financeiras. 7, 11 e 22; 45, 56 e 78 (horas e números)

ENTRE 23 DE JULHO E 20 DE AGÔSTO (Leão)

Recebimento de notícias valiosas para o seu setor de trabalho, com recebimento de maior soma em dinheiro. Interesses em choque com preocupações mentais. 7, 20 e 21; 50, 61 e 72 (horas e números)

ENTRE 21 DE AGÔSTO E 22 DE SETEMBRO (Virgem)

Indecisões familiares e intenções obscuras. Vida social em elevação e economia em todos os setores. 8, 99 e 17; 65, 76 e 98. (horas e números)

ENTRE 23 DE SETEMBRO E 22 DE OUTUBRO (Libra)

Preocupações com o futuro no setor sentimental e lucros prováveis nos setores sociais e educativos. 9, 20 e 21; 57, 76 e 99 (horas e números).

ENTRE 23 DE OUTUBRO E 21 DE NOVEMBRO (Escorpião)

Iniciativas em seu favor por pessoas afeiçoadas e lucros inesperados. 8, 11 e 21; 56, 67 e 78 (horas e números).

ENTRE 22 DE NOVEMBRO E 21 DE DEZEMBRO (Sagitário)

Recompensas por feitos passados, com leituras proveitosas para a vida em geral. 11, 12 e 21; 54, 65, e 78 (horas e números).

Nos Clubes — Nelson Jorge

VARIOS clubes programaram, para logo mais, esplêndidas festas. Entre êles, o Grajaú Country, escolhendo sua "Miss Elegante Bangu" (com

Srta. Marília dos Santos, "Rainha da Primavera" dos clubes da cidade

Vários clubes dão bailes hoje

Ribeiro Martins comandando a noitada), de uma fileira de 15 bonitas e elegantes jovens. Há um certo favoritismo da morena Heloisa Saliago, que reune os atributos necessários para bem representar o clube da rua professor Valadares no certame em pauta. O Social Ramos Clube, por sua vez vai promover seu baile-buate, com conjunto de Ed Lincoln, e início marcado para as 23 horas. No Fluminense, Castarinho Durval e Zé Bonitinho animarão o "show" da buate, com o conjunto de Chiquinho tocando para danças. Também um baile e "show" foi organizado pelo departamento social da Casa das Beiras, abrilhantado pela Orquestra "Casino de Sevilha". Já o Jequiá vai acontecer com "twist", "Rock and Roll" e samba, num espetáculo organizado por Luizinho e os Drifters (Nilza Fernandes, Bolinha e outros). Com Moacir Silva na parte musical, o Jacarepaguá Tênis dará o seu baile de aniversário, a partir das 23 horas. No Olaria vai haver concurso de "twist" e "Rock", com prêmios aos vencedores. O Flamengo dará sabatina de "twist" e "cha-cha-chá", no seu estádio da Gávea. Por último, na Casa da Vila da Feira e Terras de Santa Maria, grande baile de aniversário animado pela orquestra de Quincas e os Copacabanas.

•

Aniversários

ANIVERSARIA hoje a simpática diretora social do Fluminense, sra. Jacira Santos Marcelino. Os parabéns de NJ à eficiente diretora tricolor. Ontem, o sr. Carlos José dos Santos recebeu cumprimentos de seus inúmeros amigos, pela passagem de mais um natalício, no Laboratório Central da Infraestrutura, da Diretoria de Engenharia, onde serve como monitor do curso.

•

Jantar da ACF

Comemorando seus 42.º aniversário de fundação, a Associação Cristã Feminina do Rio de Janeiro oferecerá um jantar em sua sede, quando homenageará sua vice-presidente, sra. Maria Olímpia de Moura Reis, que completa 30 anos de relevantes serviços a esta obra. Logo mais, na A. C. F., haverá um chá, no qual será efetuada a primeira apuração da Grande Campanha Financeira de 1962, que já atingiu 50 mil cruzeiros de arrecadação do plano previsto.

•

Aparelho na campanha

UMA campanha que merece o apoio de todos, é a que o Lion's da Tijuca vem promovendo, para arrecadar fundos para a compra de um aparelho de televisão, a ser oferecido ao Hospital Neuro Psiquiátrico Infantil, do Engenho de Dentro, a fim de proporcionar alegria às crianças retardadas mentais, ali hospitalizadas. Faço um apêlo aos meus leitores, para que colaborem com o Lion's da Tijuca.

Rápidas

AS bonitas Claudia Souto (Miss Fluminense") e Maria Luiza Areal voltaram à passarela e vão mostrar a nova coleção do Canadá. Cláudia e Maria Luiza estiveram, na noite de anteontem, no restaurante "Bem" de Copacabana, tomando alguns "drinks". — Hoje é dia de cinema no Tijuca Tênis, com a apresentação do filme "Rainha da Babilônia'. — Na manhã de hoje, a petizada do Iate Clube Jardim Guanabara estará disputando um torneio de tênis.

Sabatinas

Madrugada — Mister Eco

Exultemos, como bons brasileiros, com o êxito obtido pelo filme "O Pagador de Promessas" em Cannes, arrebatando a Palma de Ouro a conhecidos cobras da cinematografia mundial. Foi ótimo principalmente para que o público pátrio fizesse as pazes com o seu cinema, até então indigente e estropiado, graças aos abnegados esforços — diga-se em louvor das coisas justas — dos lulus, dos watsons e dos mangas. A descrença que afastava as platéias mais esclarecidas das películas indígenas teria, como teve com a vitória de Anselmo Duarte e Dias Gomes, que ser amainada, passando-se então à fé e à confiança nos homens que se propõem, sèriamente, a fazer cinema nestas plagas. Por outro lado, porém, ninguém se iludia de que o cobiçado troféu de Cannes provocaria a reação dos poderosos trustes cinematográficos e o boicote, com tôdas as suas artimanhas, seria pôsto em prática. O que está acontecendo com "Assalto ao Trem Pagador" é sintomático. Lançado nos cines Metro, ficou em cartaz apenas uma semana e foi retirado com longas filas de bilheteria, enquanto que as costumeiras bombas de Hollywood permanecem indefinidamente naqueles cinemas, iludindo e sugando o dinheiro do povo. Muita gente, como é o caso dêste cronista, não conseguiu assistir a "O Assalto". Foi o filme atirado imediatamente nos pulgueiros. E no Festival de Veneza, onde representará o Brasil, o "Assalto ao Trem Pagador", independendo dos seus divulgados méritos, encontrará pela frente e por detrás as mesmas manobras das célebres fôrças ocultas, que não se estranhe o conduzam a igual destino.

•

SEGUIRA segunda-feira próxima para a Inglaterra, em visita aos seus familiares, a sra. Salomon Rubin. Esta notícia cabe perfeitamente nos escritos de Míster Eco se se souber que Salomon Rubin é o pianista Sacha, e sua espôsa um dos braços fortes da buate Sacha's. Boa viagem e breve regresso para a simpática sra. Pat.

•

O ATOR Paulo Autran será o intérprete do prof. Higgins na edição botocuda de "My Fair Lady", da Broadway, via Buenos Aires, para a Praça Tiradentes. Paulo Autran cantará durante duas horas — ou fingirá que — e é bem possível que Anísio Silva, Orlando Dias, e outros renomados cantores venham a ter o seu prestígio estremecido.

•

CHEGOU de Portugal a atriz Consuelo Leandro, um tanto ou quanto gordota e castigando o fado. Pretende encetar um movimento popular no sentido de se trasladar para êstes brasis amados os restos mortais de Pedro Álvares Cabral. E' uma excelente idéia da festejada caricata. O grande navegador precisa ver o que êle fêz.

•

TRINTA e dois entreabertos botões e entrefechadas flôres estarão desfilando, sábado da próxima semana, no Golden-Room do Copacabana Pálace, durante o Baile das Debutantes organizado pelo preclaro Barão de Siqueira Júnior. As belezocas do Barão estarão também colaborando com 13a. Enfermaria da Santa Casa da Misericórdia, chefiada pelo sr. Darci Monteiro, para a qual reverterão os lucros da festa. Haverá "show".

•

DUAS feijoadas, das melhores da cidade, disputarão hoje a preferência dos apreciadores do substancial prato. A do Calipso lá em Ipanema, onde se tem que chegar até às três horas da tarde, e a do Piaf, que poderá ir, se houver preparo físico para a maratona, até às três horas da madrugada.

•

E ESTAVA escrito no pára-choques do caminhão: "Uma rosa é uma rosa; um caminhão é diferente".

Pushkin desfigurado num melodrama de bom conteúdo

"O Vingador"

Cinema — G. & R. Santos Pereira

NÃO conhecendo o romance de Alexandre Pushkin, "Dubrowsky", ficamos sem elementos para julgar a qualidade da adaptação cinematográfica realizada por Scavilla, De Concini e Pesani para esta co-produção ítalo-germânico-iugoslava dirigida por William Dieterle, agora de volta aos estúdios europeus, depois de longo e laborioso período hollywoodiano, muito mais brilhante e profícuo, a julgar por suas últimas realizações no Velho Mundo.

Vista a nova realização do autor de "Juarez", é fácil constatar-se que o romance histórico do grande escritor russo da éra czarista sofreu gravíssimas amputações e, o que é pior, deformações substanciais que o transformaram num melodrama folhetinsesco do gênero Zorro, Robin Hood e quejandos. O fato é que "O Vingador" jamais honra a grande beleza literária, a fôrça épica e lírica da obra de Puskin, além de desfigurar, transformando em simples acidente na narrativa, o profundo conteúdo humano e político-social da novela que recriou a figura profética de "Wladia Drubowky", herói e líder da formidável revolta popular rural da Rússia czarista, nos anos pré-revolucionários que iriam convergir para a queda dos czares e de um sistema político econômico e social que gerava uma infraestrutura insuportável. Colocando-se no lado dos mujiques, na luta contra os barões latifundiários, "Dubrowsky" dirigiu o movimento clandestino de milhares de camponeses espoliados pelo barão Kirila Petrovich, transformando-se em mais uma figura lendária da formidável luta libertária do povo russo.

A falta de escrúpulos e a ambição comercial dos produtores de "O Vingador" acabaram destruindo a grandeza simbólica que Pushkin confere a seu herói agrário. A fita acaba sendo uma aventura movimentada de mocinhos contra bandidos, com pausas insossas para um rocance de amor clandestino entre o ex-oficial da Guarda Imperial de São Petersburgo e a filha do sanguinário e prepotente Barão Kirila. William Dietrerle, que também atua como ator, no papel do latifundiário, puxando muito pela grandiloqüência, parece preocupar-se mais com sua atuação, deixando à matroca a condução do elenco e o desenvolvimento da história de Puskin. Conseqüência: John Forsythe, Rosanna Schiaffino, Mário Bernardi, Paul Dahlke Giulio Donnini, sem um controle mais rigoroso, descambam, muitos dêles para o tom novelesco, ou para a mais completa inexpressividade.

Para não perder mais tempo "O Vingador" é mais um título frustrada na filmografia prolixa de Dieterle. Visão cinematográfica da ardente e dramática Russia czarista deformada pelo melodrama e a falta de respeito. De qualquer forma vale a luta de "Dubrowsky" em favor dos camponeses espoliados das margens do Rio Volga, vale seu exemplo simbólico, sobretudo nestes tempos da luta rural em nosso país que exige a imediata reforma agrária tão ansiada. Antes que seja tarde e surjam, por aqui, muitos outros "Dubrowskys".

JERRY BRESSLER VEM AO BRASIL

Chegará ao Rio hoje, pelo avião da Varig que deverá aterrar no Galeão às 7 horas (Vôo 811), Jerry Bressler, um dos mais destacados produtores cinematográficos de Hollywood. Jerry Bressler vem estabelecer os primeiros contatos e estudar o ambiente para a produção do seu próximo filme, que terá o título de "Gidget Goes To Rio" e será inteiramente "rodado" no Brasil. Por êsse título imagina-se logo que será uma comédia musical no mesmo estilo de "Maldosamente Ingênua" (Gidget) e "Férias no Hawai" (Gidget Goes Hawaiian), esta última recentemente exibida em nossos cinemas. E' pensamento de Jerry Bressler completar o elenco dêsse filme com artistas brasileiros, principalmente as môças, cuja beleza já é famosa nos Estados Unidos. Mas o filme será todo dialogado em inglês. Como os anteriores filmes de Jerry Bressler, "Gidget Goes To Rio" será distribuído pela Columbia Pictures

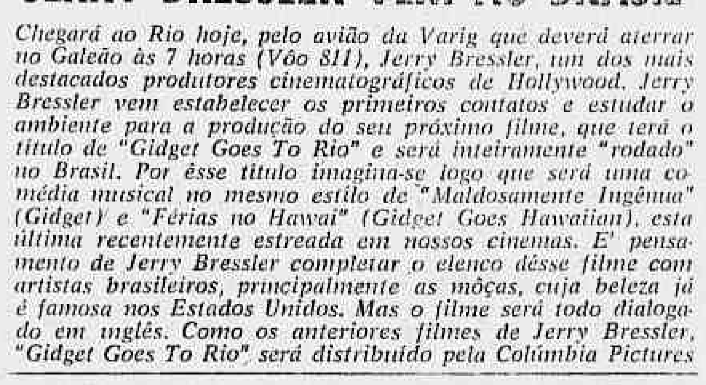

CARTAZ

TEATROS

DO RIO (45-9051) — "Pigmaleoa", diàriamente, às 21 horas, quintas e domingos, às 16 horas. Sábados, às 20 e 22,15 horas.

•

SANTA ROSA (47-6041) — "Tôda Donzela Tem um Pai Que é Uma Fera", às 21 horas. Vesperais, às quintas e domingos às 16,30 horas.

•

NACIONAL DE COMEDIA (22-0367) — "O Pagador de Promessas", às 21 horas. Vesperais, às quintas e domingos, às 16 horas.

•

GINASTICO (42-4521) — "Tiro e Queda", às 21 horas. Vesperais, quintas e domingos, às 16,30 horas.

•

RIVAL (22-2271) — "Você Pode Ser o Pai", às 21 horas. Vesperais, quintas e domingos, às 16 horas. Sábados às 20 e 22 horas.

•

COPACABANA (57-1818) — "Armadilha Para um Homem só", às 21 horas. Vesperais, às quintas e domingos, às 16 horas.

•

JARDEL (27-8712) — "Bom Mesmo é Ziriguidum", às 20,20 e 22,20 horas. Vesperais, às quintas e domingos, às 16 horas.

•

JOVEM (26-3126) — "Chapéu de Sêbo", de quartas a domingos, às 21 horas.

•

MESBLA (42-4886) — "Período de Ajustamento", às 21 horas. Vesperais, às quintas e domingos, às 16 horas.

•

BOLSO (27-3122) — "General de Pijama", às 21,15 horas. Sábados, às 16 horas. Domingo, às 14,45 horas.

•

DULCINA (32-5817) — "A Cegonha se Diverte", às 21 horas. Vesperais, às quintas e domingos, às 16 horas.

CINEMAS LANÇAMENTOS

SAO LUIS — "David e o Golias" (Proibido até 14 anos) com Orson Welles

•

PALACIO — "Branca de Neve e os 3 Patetas". (Censura livre) com os 3 Patetas.

•

BRUNI (Flamengo) — "Feitiço Havaiano". (Censura livre) com Elvis Presley.

•

METRO PASSEIO, METRO COPACABANA e METRO TIJUCA — "As Aventuras do Ladrão de Bagdá". (Censura livre) com Steve Reeves.

•

OPERA — "El Cid" (Proibido até 10 anos) com Charlton Heston e Sofia Loren

•

GUANABARA — "Golias e o Dragão" e "Carnaval do Fogo".

•

VITORIA — "Exodus". (Proibido até 10 anos) com Paul Newman.

BRASILIA — "O Maior Espetáculo da Terra" (Proibido até 10 anos).

MARAJÓ (Jacarepaguá) — "Ursus". Terra".

•

REX — "Assalto ao Trem Pagador". (Proibido até 10 anos) com Grande Otelo.

•

SAO BENTO (Niterói) — "As Aventuras do Ladrão de Bagdá". (Censura livre) com Steve Reeves.

•

IMPERIO — "Norman o Homem do Momento". (Censura livre) com Norman Widon.

•

CINEAC — "Conseqüências do Pecado". (Proibido até 18 anos) com Anttjee Geerka.

•

COPACABANA — "Norman o Homem do Momento". (Censura livre) com Norman Widon.

•

PAX — "As Aventuras do Ladrão de Bagdá". (Censura livre) com Steve Reeves.

•

ART PALACIO (Copacabana) — "O Sicário". (Proibido até 18 anos) com Sylva Koscina.

CARIOCA — "Norman o Homem do Momento". (Censura livre) com Norman Widon.

•

PLAZA, ASTORIA OLINDA e MAS. COTE — "A Guerra de Tróia" (Proibido até 10 anos) com Steve Reeves.

•

ALVORADA — "Rajadas de Paixão". (Proibido até 18 anos).

•

RIAN — "Quando Setembro Vier". (Censura livre) com Rock Hudson.

•

RICAMAR — "As Aventuras do Ladrão de Bagdá". (Censura livre) com Steve Reeves

•

PALACIO (Higienópolis) — "As Aventuras do Ladrão de Bagdá". (Censura livre) com Steve Reeves.

•

CARUSO — "Feitiço Havaiano". (Censura livre) com Elvis Presley.

•

TIJUCA — "O Esquife do Morto-Vivo". (Proibido até 18 anos) com Kieron Moore.

•

MELLO (Bonsucesso) — "Branca de Neve e os Três Patetas" e "Vamos com Calma".

•

ODEON — "O Esquife do Morto-Vivo". (Proibido até 18 anos) com Kieron Moore.

•

MELLO (Penha) — "O Maior Espetáculo da Terra".

•

ROXY — "Branca de Neve e os Três Patetas". (Censura livre) com os 3 Patetas.

•

GUARACI — "O Maior Espetáculo da Terra".

•

PIRAJA — "Bom Mesmo é Carnaval".

•

ART PALACIO (Tijuca) — "O Vingador". (Censura livre) com John Forsythe.

•

POLITEAMA — "Depois do Vendaval" e "Os Três Vagabundos.

PRESIDENTE — "Aquela Noite na Praia" e "O Cupim".

•

IMPERATOR — "Feitiço Havaiano" (Censura livre) com Elvis Presley.

•

SAO PEDRO — "Feitiço Havaiano" (Censura livre) com Elvis Presley.

•

FLORIANO — Festival (um filme por dia).

•

SANTTA CECILIA — "Ben Hur". (Censura livre) com Charlton Heston.

•

BRUNI (Copacabana) — "Rosas de Sangue".

•

MADRID — "David e o Golias". (Proibido até 10 anos) com Orson Welles.

•

MONTE CASTELO — "Quando Setembro Vier".

•

MIRAMAR — "David e o Golias". (Proibido até 10 anos) com Orson Welles.

MARACANA — "Quando Setembro Vier".

•

KELLY — "A Guerra de Tróia". (Proibido até 10 anos) com Steve Reeves.

•

NACIONAL — "Quero Morrer no Carnaval".

•

FLORIDA — "A Guerra de Tróia". (Proibido até 10 anos) com Steve Reeves.

•

BOTAFOGO — "O Prisioneiro de Casbah" e "Carnaval Atlântida".

•

MADUREIRA — "Os Três Cangaceiros".

•

LEBLON — "Can-Can" (Proibido até 10 anos) com Frank Sinatra.

•

AMERICA — "Branca de Neve e os Três Patetas". (Censura livre) com os 3 Patetes.

•

ART PALACIO (Méier) — "O Vingador". (Censura livre) com John Forsythe.

DC no Estado do Rio

"DC" NOS CLUBES

O. RODRIGUES

Clubes de São João no Humaitá

AMANHÃ

Domingo, estaremos dando prosseguimento a promoção "Clubes de São João", na sede do Humaitá A. C., sob a música do maestro Luigi Francavila. Aguardamos uma boa freqüência, em face da diretoria do clube em tela estar dedicando todos os seus esforços no sentido de que seja eleita uma lídima representante para a grande noite centralina de cinco de agôsto quando, na oportunidade, será eleita a "Sinhàzinha dos Clubes de São João"

"NOITE PORTENHA" NO CANTO DO RIO

Numa "reentré" do tango, teremos logo mais, no Canto do Rio, a comentada "Noite Portenha", com uma movimentada exibição de como dançar bem o tango. Teremos assim uma noitada em que o "twist" e o "cha-cha-cha" serão decididamente proibidos. Lamentamos apenas não haver uma noite dedicada ao nosso samba.

•

VALDIR CALMON & "NOITE DE ARPEGE"

O Clube Vila Lage, de São Gonçalo, estará oferecendo aos seus associados um "party" com a presença do fabuloso conjunto de Valdir Calmon. O clube mais bem lançado do vizinho município terá, ao nosso ver, uma de suas noites mais movimentadas.

•

POTINS

Será realizado hoje, no Clube Piratas, em Cachoeiras de Macacu, o tão esperado baile que leva o título de "Baile da Maria Cebola". O seu DC será representado pelo nosso companheiro João José, que fará uma ampla cobertura do acontecimento. • Amanhã, o Clube Esportivo Mauá estará apresentando "Noite de Parabéns" em homenagem aos seus aniversariantes. • O jovem Guilherme Moraes em uma movimentada circulada em Buenos Aires. • A bela Jane Marzi, "Miss" Niterói, completamente afastada das noites niteroienses. • O maior acontecimento social fluminense será o III Baile das Debutantes de Macaé. • Os confrades da revista "A Gaivota" estão "bolando" uma espetacular promoção para o Fluminense de Natação e Regatas. • O Clube Hípico, hoje, estará dando prosseguimento aos festejos de seu 35º aniversário. A srta. Alice Cavalcante estará presente. • Por hoje é só. Até amanhã.

A bela Luiza Erine, uma das mais fortes candidatas ao título de "Sinhàzinha dos Clubes de São João", estará representando o Clube Araribóia na noite centralina do próximo dia cinco

Dalmo (com música) anuncia saída do PSP: entra no PSD

NITERÓI — Com uma passeata "sui-generis" e, desfilando com pompas militares, o prefeito Dalmo Oberlander deu a nota de sensação na cidade ontem, quando acompanhado de alguns de seus auxiliares mais diretos e, com a banda de música do Corpo de Bombeiros, deu uma volta "triunfal" pela cidade e, em seguida, ingressou oficialmente no Partido Social Democrático.

Recebido por altos próceres pessedistas, o chefe do Executivo Municipal teceu várias críticas ao PSP dizendo entre outras coisas que "nesta crise política o seu antigo partido não enviou siquer um contínuo para prestar-lhe solidariedade".

A GREVE

Enquanto isso permanecia sem solução a greve geral do funcionalismo municipal, que já está atingindo ao seu 12º dia. Os entendimentos realizados até às 5 horas da manhã de ontem, tiveram os seguintes tópicos:

1 — Os grevistas, o Governador Janoti, o sr. Arino de Matos e o Prefeito tiveram um encontro a portas fechadas;

2 — Os grevistas afiançaram que abandonariam as reivindicações de aumento para voltar ao trabalho, se os exonerados fossem, novamente, admitidos. O Prefeito discordou imediatamente dizendo que "renunciaria mas jamais admitiria os srs. Hugo Shor, Artur Martins Filho e João Vasconcelos, a quem acusou de subversivos e de terem ferido sua autoridade;

3 — O Governador Janoti fêz proposta para criação de 'Técnicos do Departamento das Municipalidades, e confecção de um nôvo Código de Obras Tributárias para fazer um levantamento cadastral da cidade;

4 — Também propôs o Chefe do Executivo Fluminense a concessão do auxílio por parte do Govêrno, para um abono provisório de 2 mil cruzeiros ao funcionalismo;

5 — Publicação de um manifesto onde o Prefeito afirmaria que readmitiria os 200 funcionários exonerados;

6 — O Prefeito ouviu atentamente as propostas e no fim disse "um não categórico" por só admitir conversações depois da greve terminada.

SECRETÁRIO — ÊLE CHOROU

O sr. Nicanor Campanário disse ao DC, que o sr. Dalmo Oberlander se encontra muito esgotado. Frisou para elementos de seu gabinete que "o prefeito, quando com êle conferenciou, chorou muito". Salientou que deseja ardentemente o final de "tôda a história" mas não admitirá em hipótese alguma, que do "movimento partam aproveitadores para produzirem agitações na cidade". E finalizou: "— O povo já está cansado de tantos distúrbios. Será que já não basta a falta de tudo nesta terra?"

EXAME E DALMO

O vereador Jorge Córi, líder da oposição disse, ontem ao DIARIO CARIOCA que vai propor na primeira reunião da Câmara Municipal, um exame de sanidade mental no prefeito de Niterói. "— Não é possível — argumentou — que êsse homem saia de revólver em punho e obrigue funcionários a trabalhar. Agora, já jegou até em metralhadoras e, não contente com isso, para ingressar em outra legenda faz passeata nas ruas. Isto é o fim..."

Dalmo ouvindo os últimos acordes do Hino Nacional, antes de ingressar oficialmente no PSD. Um contingente da Polícia Militar acompanhou "por vias das dúvidas" o "cortejo sonoro"

ALEGRIA DESMENTE CONTRAPROPOSTA

NITERÓI — O presidente da Associação dos Servidores Públicos do Estado do Rio — ASPERJ — sr. Aldemar Alegria, desmentiu ter feito qualquer contra-proposta aos médicos e dentistas em greve. Apenas em conversa informal com o presidente da Associação Médica Fluminense, sr. Carlos Antônio de a Silva aventou a possibilidade da entidade pagar Cr$ 40.000,00 se os médicos trabalhassem 4 horas, diàriamente — disse.

2800 nomeações feitas por Celso podem ser derrubadas

NITERÓI — Fonte ligada ao Palácio do Ingá informou que o governador Carvalho Janoti examina a legalidade de 2.800 nomeações feitas nos últimos dias pelo sr. Celso Peçanha. O secretário de Finanças está procedendo a estudos sôbre a repercussão dêsses atos no Orçamento e o chefe do Executivo determinou a todos os órgãos estaduais que suspendam a posse de novos funcionários até segunda ordem.

Periscópio

A Câmara Municipal de Niterói está desde ontem com "bandeira a meio pau", guardando um luto que ninguém sabe se é pela morte (conforme o alegado) de um funcionário ou devido ao reconhecimento de um falecimento moral dos vereadores pela omissão na crise do funcionalismo municipal. Os "barnabés" encontram-se em greve há oito dias, exigindo aumento de salário.

— • —

"O sr. Arino de Matos representa, no Estado do Rio, não sòmente o pensamento e a orientação política da direção nacional do PRT como, ainda, tem a confiança pessoal do seu presidente" — esta comunicação foi distribuída à imprensa pelo presidente nacional daquele partido, sr. Hugo Borghi, como reação à declaração da Secretaria do PRT fluminense, segundo a qual o sr. Arino de Matos não representa o Partido no govêrno estadual.

— • —

Através de um encontro mantido com o sr. Badger Silveira, o deputado estadual Álvaro Fernandes desfez equívocos que estavam comprometendo as suas atividades dentro do PTB. AF reintegrou-se na campanha do candidato trabalhista ao Ingá e, pela legenda do PTB, disputará novamente uma cadeira na Assembléia Legislativa.

— • —

Um dos últimos decretos do ex-governador Celso Peçanha, que criava seis cargos de dentista na Secretaria de Saúde, foi anulado pelo nôvo ocupante do Palácio do Ingá, sr. José Carvalho Janotti.

— • —

O ex-chefe do gabinete civil do governador Celso Peçanha, sr. José Maria Ribeiro, abandonou o PSP e aderiu às fileiras do PSB. JMR é candidato à Câmara Federal.

— • —

Depois de fazer declarações de que "serei candidato a vice-governador de qualquer maneira", o deputado estadual Adolfo de Oliveira desistiu da disputa e já informa sua decisão de concorrer à Câmara Federal. Desconfiado, todavia, de que o seu prestígio eleitoral não dará para transformá-lo em deputado federal, o sr. Adolfo de Oliveira está em dúvida, se mantém a candidatura ou se corre a vereador por Petrópolis.

— • —

O sr. José Bernardo está intensificando campanha para a Assembléia Legislativa. Seu filho Irezê Bernardo da Silva, que é candidato a vereador disse ao DC, que "papai por sua obra cristã deverá voltar novamente à Assembléia". O sr. José Bernardo foi o ex-diretor da Biblioteca Pública.

15 mil sacas de arroz para serem distribuídas: Niterói

NITERÓI — Prosseguindo nos entendimentos iniciados com a crise de abastecimento em Niterói, avistaram-se ontem com o governador Carvalho Janotti, o Secretário de Segurança Nicanor Campanário, o presidente da COAP, Major Emanoel Nicoll e o presidente da FAERJ, sr. Francelino França para relatarem os entendimentos mantidos, através da AA.RR. e Cooperativas, com os lavradores comerciantes e maquinistas de arroz, dos municípios de Itaperuna, Pádua e Miracema, que colocaram, à disposição do govêrno, 15.000 sacas de arroz, que serão distribuidos pela população de Niterói.

Segundo declarou ao DIARIO CARIOCA, o sr. Francelino França, espera-se, para dentro de poucos dias, que outros lavradores sigam o mesmo exemplo.

TABELA

Por outro lado, a COAP deliberou aprovar a tabela de preços para o arroz, apresentada pelo representante da Lavoura, sr Rubens Vieira Leite e que estava assim elaborada:

a) arroz Miracema (Bica Corrida): saco (60 kg) Cr$ 3.500,00; varejo quilo: Cr$ 70,00;

b) selecionado: saco Cr$ .. 4.000,00; varejo, quilo: Cr$ 75,00

c) selecionado — brilhado: saco Cr$ 4.300,00; Pacote de 5 quilos Cr$ 400,00.

Empate no Supremo: 'caso Kezen' vai ser decidido na segunda-feira

NITERÓI — A notícia do empate de quatro a quatro no Supremo Tribunal, no caso da investidura do sr. José Kezen no govêrno do Estado, foi recebida com euforia e "muita esperança" por elementos do seu staff.

Populares de Pádua, segundo notícias chegadas daquele município (terra natal do sr. Kezen), logo que tomaram conhecimento do resultado, enviaram telegramas de incentivo ao conterrâneo.

Em Niterói, também, a notícia foi recebida com agrado, principalmente pela parte dos políticos mais "pré-históricos' do PSD.

TRANQUILIDADE

Em entrevista ao DIARIO CARIOCA, o sr. José Kezen disse que recebeu com "tranquilidade a notícia". E acentuou: — "Confio plenamente na mais alta Côrte do país. Até segunda-feira, quando então será decidida a questão, é que poderemos realmente fazer planos para o futuro. Por isso aguardo confiante a hora do resultado".

ANGÚSTIA

A sra. Kezen, por seu turno, disse estar muito esperançosa no resultado. "O que mais me entristece, no entanto, é saber o motivo por que o sr. Celso Peçanha não quis passar o govêrno, um dia antes, para meu marido. Também confio na Justiça e espero que José Kezen assuma o govêrno do Estado, restaurando a ordem e a dignidade, tão profundamente atingidas pelo sr. Celso Peçanha". Já suas filhas Vera e Valéria afirmaram que só depois de segunda-feira é que poderão dizer alguma coisa.

Segunda-feira, às 13 horas, o Tribunal voltará a se reunir, com a presença de 10 membros, já que houve falta de dois.

Janoti compõe o govêrno

NITERÓI — O governador Carvalho Janotti assinou, ontem, numerosos atos de nomeações visando a compor o seu govêrno. Para a Secretaria de Obras Públicas indicou o coronel José Couto do Nascimento e para a Secretaria de Comunicações e Transportes o sr. Moacir Rodrigues do Carmo. O sr. Carlos Augusto de Moura Gonçalves responderá pelo expediente da Secretaria de Administração Geral, enquanto o engenheiro Juarez Lins de Albuquerque recebeu a incumbência de dirigir o Departamento de Estradas de Rodagem.

O coronel Romário Pôrto de Oliveira Júnior participará dos três governos do Estado no quatriênio administrativo que se finda. Vai dirigir a Biblioteca Pública. Para exercer a chefia do Departamento de Renda, foi nomeado o sr. Gil Manuel Claro e, para o Gabinete Militar, o major da PM, Fausto Castro de Araújo.

Inaugurado o Comitê Feminino pró-Badger

NITERÓI — Com a presença do ministro Badger Silveira e do candidato trabalhista ao Senado, sr. Vasconcelos Tôrres, foi inaugurado em Niterói o Comitê Feminino pró-Badger, que será dirigido pela sra. Renê Ferrarino Silveira, espôsa do candidato ao govêrno, e que tem como presidente de honra a sra. Imélia Saad Silveira.

A viúva do ex-governador Roberto Silveira, impossibilitada de comparecer pessoalmente, fêz-se representar e enviou mensagem declarando integral solidariedade à candidatura Badger Silveira, em cuja vitória acredita firmemente.

Delegado explica o festival de nomeações

NITERÓI — Justificando as novas 40 admissões IAPFESP, o delegado regional Néllo Paulino do Espírito Santo declarou que as nomeações foram feitas pelo Conselho Administrativo da autarquia, depois de ouvidos os sindicatos e federações dos servidores.

Desmentiu que a maioria das nomeações tenha sido do sexo feminino, alegando que foram tôdas em caráter interino e necessárias ao esfôrço do serviço. Esclareceu que o IAPFESP só conta com agências nos municípios de Petrópolis, Barra do Piraí, Campos e São Gonçalo e, por essa razão, há premência de centralização dos serviços, para atendimento dos funcionários de outras cidades fluminenses.

Portuários foram atendidos

NITERÓI — Reunidos com o governador Carvalho Janotti no Palácio do Ingá, os portuários tiveram os seus apêlos atendidos, sustando-se, assim a greve nos portos de Niterói e Angra dos Reis, anunciada para ontem. Com reclassificação e reajustamento de salários, na base de 30% sôbre os atuais, serão beneficiados cêrca de 300 portuários das duas cidades, devendo o Diário Oficial publicar o quadro contendo a nova tabela.

A comissão de portuários de Niterói e Angra dos Reis que esteve no Ingá era constituída dos srs. Plínio Luís da Costa e Osvaldo Afonso Filho contou, ainda, com a presença do presidente da União dos Portuários do Brasil, sr. Temístocles Alves Cardoso, e do jornalista João Batista da Costa, que patrocinou a causa dos funcionários dos portos.

Colégios estão prestigiando o III Olimpíada

NITERÓI — O Conselho Municipal de Desportos recebeu inscrição do Colégio Brasil como disputante à III Olimpíada Estudantil de Niterói, elevando-se para 4 o número de estabelecimentos inscritos. Espera-se, para dentro das próximas horas, as inscrições dos colégios: Salesianos, Maria Teresa, Pedro I além do bicampeão Plínio Leite.

O prazo para inscrição será encerrado no próximo dia 20 improrrogàvelmente.

'ÔNIBUS BANDEIRANTES'

EMPRÊSA TOLENTINO

HORÁRIOS:

BELO HORIZONTE PARA CURVELO:
07.00 — 10.00 — 12.00 — 15.00 — 16.00 — 18.00 — 20,00

BELO HORIZONTE PARA CORINTO:
06.00 — 08.00 — 11.00 — 14.00 — 17.00

CURVELO PARA BELO HORIZONTE:
06.00 — 07.00 — 08.00 — 09.00 — 11.00 — 12.00 — 13.00 — 14.00 — 15.00
16.00 — 18.00 — 19.00.

ASSUMIU O NÔVO TITULAR DE INTERIOR E JUSTIÇA — Com a presença de altas autoridades, realizou-se ontem na Secretaria de Interior e Justiça do Estado do Rio, a transmissão do cargo ao nôvo titular da Pasta. Na ocasião, usaram da palavra os srs. deputados João Rodrigues de Oliveira, transmitindo o cargo ao nôvo secretário sr. Décio Dubec Du Rocher que, em linhas gerais, disse que agradecia ao governador Janotti a confiança pela escôlha do seu nome como também expôs o seu programa de trabalho. Falaram ainda os srs. Atanagildo Ferraz, Barcelos Martins, juiz Galdino Pinaud e Alceu Figueira Júnior. Na foto um aspecto do acontecimento

Crise no PSD fluminense por causa de Celso: Feio

NITERÓI — O sr. Barcelos Feio telegrafou ao ministro Amaral Peixoto renunciando à vice-presidência do PSD fluminense e colocando em suas mãos o cargo de diretor da Caixa Econômica. A informação foi prestada pelo próprio dirigente pessedista, declarando que "renuncia em face dos insólitos acontecimentos que se verificaram na sede do PSD".

Mostra-se agastado com a atitude de vários correligionários, que discordaram de seus propósitos de emprestar integral solidariedade ao sr. Carvalho Janoti. Acha o sr. Barcelos Feio que o ex-governador Celso Peçanha "minou" a unidade e a disciplina do PSD fluminense.

O sr. Amaral Peixoto está sendo aguardado, no Rio, procedente de Brasília, para examinar com seus correligionários pessedistas as situações criadas pelos srs. Barcelos Feio e Celso Peçanha.

Setores pessedistas que responsabilizaram o sr. Celso Peçanha pelas crises internas do PSD pretendem que o partido retire o apoio a sua candidatura ao Senado. O pedido de registro se encontra em poder do deputado Hamilton Xavier, que aguarda a presença do sr. Amaral Peixoto para lhe dar o destino conveniente.

Aumento nas passagens de troleys e bondes

NITERÓI — Alegando deficit na receita do SERVE e a obrigatoriedade de cumprir o nôvo acôrdo dos rodoviários de coletivos, o superintendente daquele serviço, sr. João Morais, entregou estudo ao secretário de Transportes, sugerindo aumento das tarifas para "troleys" e bondes, na base de 11 e 8 cruzeiros.

Funcionários do DER vão escolher nova diretoria

NITERÓI — Os funcionários do Departamento de Estradas de Rodagem vão se reunir na próxima segunda-feira, para escolherem a nova diretoria que vai reger os destinos de sua Associação de classe, neste próximo biênio.

Segundo os funcionários, Nélson Prado e Fernando Garcia, daquêle Departamento, seus colegas terão, agora um órgão para reivindicar e defender seus interêsses.

Sul fluminense ainda em greve; povo sem gêneros ameaça revolta

NITERÓI — A greve dos empregados da Companhia de Navegação Sul Fluminense atingiu ontem seu 13º dia de duração, deixando sem transporte marítimo os municípios de Mangaratiba, Angra dos Reis e Parati.

PESCA

Informa o comando de greve que há empregados da emprêsa devendo mais de Cr$ 100.000,00 a armazéns, enquanto outros são obrigados a pescar para prover sustento de suas famílias. Os grevistas continuam irredutíveis no propósito de só voltarem ao trabalho após o pagamento de salários atrasados há 5 meses, num total de 12 milhões de cruzeiros.

AVISO

A população do litoral fluminense solicitou ao comando da Escola Naval de Angra dos Reis que coloque "avisos" daquela unidade no tráfego entre os três municípios. Em Parati, a situação é mais grave, pois há falta de gêneros alimentícios em conseqüência da greve.

PADRE QUER VERBA

O padre-deputado João Pedron telegrafou ao presidente João Goulart informando que a situação nos municípios afetados pelo colapso nos transportes marítimos é de calamidade pública e solicitou a liberação das verbas federais devidas à Companhia de Navegação Sul Fluminense.

CORRESPONDÊNCIA A CAVALO

Viajando a cavalo durante 5 dias, chegou a Mangaratiba o sr. José Martins, agente do Departamento dos Correios e Telégrafos em Parati, para buscar a correspondência postal que não chega ao seu município há 12 dias.

O servidor do DCT informou ao D.C. que Parati, além do insulado pela falta de transportes, enfrenta outros problemas. "Ninguém se surpreenda — acrescentou-se — a população de Parati vai promover um "quebra-quebra" na cidade, dando vasão à sua justa revolta contra tudo e contra todos".

RAMAL DA RÊDE

Engenheiros da Rêde Ferroviária Federal estiveram em Mangaratiba, para estudar a possibilidade de extensão do ramal da Estrada de Ferro Central do Brasil até a Praia do Saco e a remodelação da "gare" da cidade.

Unidade da Polícia Militar do Estado para Duque de Caxias

NITERÓI — O desenvolvimento industrial e crescimento da população do Município de Duque de Caxias, transformaram essa comunidade, numa das maiores do Estado do Rio. Entre os inúmeros problemas decorrentes dêsse crescimento, figura o da ordem pública, que tem sido objeto de atenção por parte dos podêres públicos fluminenses.

UM BATALHAO DA PM PARA CAXIAS

Agora, o deputado Sá Rêgo, Presidente da Assembléia Legislativa do Estado do Rio, acaba de solicitar ao governador Carvalho Janotti a instalação de uma unidade da Polícia Militar naquele município.

O chefe do Executivo estadual aceitando as ponderações do presidente do Legislativo, determinou providências no sentido de ser destinado em Duque de Caxias, um terreno para a construção de quartel destinado à unidade da Polícia que deverá aquartelar-se ali.

SATISFAÇAO DO MUNICIPIO

As determinações do governador Carvalho Janotti foram recebidas com aplausos pela população e pelas classes produtoras do município. A instalação de um quartel da briosa Polícia Militar do Estado no município, representa tranqüilidade e ordem para o povo. A nova unidade policiará também, os demais municípios vizinhos.

Janotti concederá audiência

NITERÓI — De acôrdo com o programa traçado para despachos e audiências no palácio do Ingá, na segunda-feira o governador Carvalho Janotti concederá das 10 às 12 horas audiência pública.

Na parte da tarde, o chefe do Executivo fluminense despachará com os secretários de Finanças, Agricultura e Administração-Geral.

Notícias dos Municípios

DUQUE DE CAXIAS

"Defenderei com a própria vida o direito privado de cada cidadão, não permitindo que se repitam no solo fluminense as cenas de vandalismo que aqui se verificaram" — disse o governador Carvalho Janotti à Associação Comercial de Caxias.

O chefe do govêrno, acompanhado do secretário de Segurança, sr. Nicanor Campanário, e do presidente da Assembléia, sr. Sá Rêgo, anunciou, na ocasião, que manteve entendimentos com representantes do govêrno federal, ficando resolvido que peritos e economistas visitarão os municípios da Baixada Fluminense, para proceder ao levantamento dos prejuízos sofridos e estudar o pagamento das indenizações.

PETRÓPOLIS

"Ação do Executivo" e o "Regime da Lei" serão os temas do Congresso Internacional de Juristas, a realizar-se, no mês de dezembro, no Hotel Quitandinha, em Petrópolis.

O Congresso será promovido pela Comissão Internacional de Juristas e contará com a participação de 200 juristas de 5 países, entre advogados, juízes e catedráticos de Direito. A maior parte dos congressistas virá da África, Ásia e América Latina.

PARAIBA DO SUL

O juiz Valdemar José Teixeira determinou o fechamento de todos os antros de jogos proibidos que funcionavam às escâncaras em Paraíba do Sul, contando com a passividade da Polícia Civil, que permitia até mesmo a presença de menores entre os apostadores.

MAGE'

Fiscais da COAP apreenderam 23 sacas de feijão em Magé. O produto era vendido pelo comércio magêense a Cr$ 100,00 o quilo, preço comum na maioria das cidades fluminenses, pela impossibilidade constatada da venda do produto na base da tabela elaborada pelo órgão controlador.

BARRA MANSA

O promotor de Barra Mansa, sr. Ponce de Leon, opinou pela impronúncia do vereador Rui Andrade, reconhecendo que o presidente do PSP e da Câmara Municipal não cometeu nem pode ser responsabilizado por nenhum crime. O vereador barrense fôra acusado de responsável pela morte de uma jovem japonêsa durante os trabalhos de um centro espírita que dirige.

Seus advogados, srs. Milton Flaks e Rovane Guimarães, manifestaram convicção de que o juiz de Barra Mansa determinará o arquivamento do processo, diante da opinião do próprio promotor e das provas que demonstram a inocência do sr. Rui Andrade.

SANTO ANTÔNIO DE PÁDUA

O nôvo secretário de Educação, sr. Pedro Simão, declarou ao DC que tudo fará pelo povo de Pádua e que representa o PSD paduano no Secretariado. Prometeu construir os grupos-escolares de Ibitiguaçu, Ibitiporã, São Pedro, Maranjatu e Santa Cruz, como a assegurar merendas para tôdas as escolas do município.

SÃO GONÇALO

O vereador Norival Corrêa denunciou que o prefeito Geremias de Matos Fontes adquiriu em Niterói, sem concorrência pública, dois milhões de cruzeiros em pneus para a Municipalidade gonçalense. O presidente da Câmara, vereador Joaquim Lavoura, foi acusado de haver interferido na trasação.

Segundo o denunciante, a transação, além de ilegal, contribuiu para que a Prefeitura de São Gonçalo deixasse de arrecadar cêrca de 200 mil cruzeiros de impostos. O impôsto foi recolhido à Prefeitura de Niterói, onde os pneus foram adquiridos.

CAMPOS

O vigarista Antônio Francisco Braga adquiriu, com cheques sem fundos, os bares de propriedade de Salomão Násser e Fidélis de tal. Após limpar totalmente as duas casas comerciais, transportando a mercadoria para local ignorado, o vigarista desapareceu da cidade. Os comerciantes logrados apresentaram queixa à polícia campista.

BOM JESUS DE ITABAPOANA

O prefeito Oscar Portugal assinou ato prorrogando até o dia 31 o prazo para pagamento sem multa do impôsto territorial rural.

Aprontos de ontem na Gávea

Estiveram em ação na manhã de ontem no Hipódromo da Gávea, alguns animais inscritos na reunião de amanhã.

Em pista de areia leve a reportagem anotou vários galopes inclusive dos participantes da melhor carreira do programa, o G.P. "16 de Julho".

RELAÇÃO

Eis os aprontos anotados na manhã de ontem na Gávea:

1.º Páreo: CARTAGO, M. Silva — 600 em 38"2/5.
BEWITCHED, D. Neto — 600 em 39"2/5.
PURUS, P. Fontoura — 600 em 38".
LORD GALO, O. Machado — 700 em 43"3/5.
SATCHMO, J. Ramos — 600 em 38"1/5.

2.º Páreo: BOSS, J. Marchant — 700 em 47".
BRONX, M. Silva — 600 em 38".
BACULO, O. Machado — 600 em 36"3/5.
GALLUZO, L. Carvalho — 600 em 37".
ROVER, A. Ricardo — 700 em 42"2/5.
HAMLET, F. Pereira Filho — 600 em 40".
BAIXIO, A. Santos — 600 em 36".

3.º Páreo: LA VIOLETERA, A. Barroso — 600 em 38".
ZIL, V. Veloso — 800 em 53".
CANOA, J. Machado — 600 em 36"3/5.
OLIBRIUS, A. Hodecker — 700 em 44"4/5.
CANZONIERE, A. Santos — 800 em 52".

4.º Páreo: CAPTOR, A. Santos — 800 em 49"2/5.
POCA PLATA, J. Marchant — 600 em 39".
CANDOMBLE, M. Silva — 600 em 37".
IAGO, A. Ricardo — 800 em .... 50"2/5.
HOMÉRICO, O. Machado — 800 em 50"3/5.
LAC, A. Reis — 800 em 51".
LORD SABIÁ, A. Azevedo — 600 em 38".
J. L., J. Portilho — 800 em 50".
QWAL, P. Lima — 700 em 44"2/5.

5.º Páreo: JUTHS, J. Ramos — 600 em 38".
SEM RIVAL, M. Henrique — 600 em 38"2/5.
ALIFATI, A. M. Caminha — 700 em 46".
PAPÁ MILHA, D. P. Silva — 600 em 38".
IDOLO DE MADRID, O. Ricardo 600 em 37"2/5.

6.º Páreo: BEDEL, A. Santos — 600 em 37".
SPRINGFIRE, J. Rivero — 600 em 39".
SIZUDO, O. Machado — 700 em 44".
IFORIL, J. Ramos — 600 em 38".
BOM TOM, M. Silva — 700 em 46".
HEMIPO, P. Lima — 600 em 37"1/5.
COLO-COLO, J. Portilho — 700 em 45".
RIOBALDO, A. Ricardo — 700 em 44"3/5.
GEITOSO, J. Baffica — 600 em 36"1/5.

7.º Páreo: SCOUBIDOU, D. Neto — 1000 em 67"2/5.
BARONET, M. Silva — 1000 em 65".
ATRAMO, J. Marchant — 1000 em 67".
IBÉRIUS, J. Portilho — 1000 em 70".
CLORITO, O. Machado — 800 em 52".
MARACAIBO, J. Silva — 1000 em 66".

8.º Páreo: NURTILLE, J. Negrello — 600 em 37".
TIKA, A. M. Caminha — 360 em 23".
LA MISSION, M. Silva — 600 em 39".
NIGUITA, J. Rivero — 700 em 46".

9.º Páreo: RUMBOSO, A. Ricardo — 600 em 41".
GORORÓ, J. Negrello — 700 em 44".
FARAÓ DO SUL, J. Fagundes — 600 em 37".
NEGRUCHO, L. Carvalho — 800 em 51"2/5.
LARÁPIO, J. Portilho — 600 em 37"2/5.
LORD WHOSKY, J. Santos — 800 em 53"3/5.
KAMAKURA, P. Lima — 800 em 51".
ELEQUEDIZ, D. Neto — 600 em 35"2/5.

10.º Páreo BARRACUDA, A. G. Silva — 360 em 23".
OPOLAIR, A. RAMOS — 600 em 39".
RED STAR, J. Portilho — 600 em 38".
GRINGOLETTE, F. Esteves — 600 em 41".
SIDARTA, J. A. Silva — 600 em 40".
ANACAPRE, M. Silva — 600 em 38".
NOVACAP, O. Ricardo — 600 em 40".
QUENILDA, J. Corrêa — 700 em 45".

G. P. "16 de Julho" amanhã na Gávea

Dezesseis de Julho que se comemora com o Grande Prêmio, domingo próximo, no Hipódromo da Gávea, é uma data que pertence ao turfe, pois nêsse dia, em 1868, houve a instalação do Jóquei Clube, cuja assembléia foi presidida pelo comandador Mariano Procópio Ferreira Lage. E em 1887, a 13 de novembro, foi pela primeira vez corrida a prova acima, em 2.000 metros e dotação de três contos de réis, para animais estrangeiros de 3 anos, ganhando Rabelais, da coudelaria F. Schmidt, montado por Francisco Luís.

Êsse pilôto levou, ainda, ao disco Rápido, Suavita, Teresópolis, Saint Sylvain e Voltare, ao todo seis. Houve, na história do "16 de Julho" duas desclassificações, a primeira em 1897, quando venceu Marion's Pride que chegou com falta de pêso, passando a vitória a Cyaxare e a outra foi relativa ao segundo lugar que Visigodo, pelo mesmo motivo perdeu para Ronden. No Hipódromo Brasileiro, o primeiro ganhador, em 1932, foi Xavier, guiado por J. Salfate. E houve um empate, em 1935 entre Bramador e Sargento, pilotados, respectivamente por A. Silva e A. Rosa.

OS VENCEDORES

Os ganhadores do Grande Prêmio acima, na Gávea, têm sido: 1932 — Xavier, J. Safate; 1933 — Mossoró, J. Mesquita; 1934 — Brunorb, O. Costa; 1935 — Bramador, A. Silva e Sargento, A. Rosa (empatados); 1936 — Star Light, J. Nascimento; 1937 — Quati, A. Molina; 1938 — Saphinha, L. Leighton; 1939 — Mississipi, R. Freitas; 1940 — Albatroz, D. Ferreira; 1941 — Polux, W. Andrade; 1942 — Latero, R. Freitas; 1043 — Cavalgade, W. Andrade; 1944 — Monterreal, R. Freitas; 1045 — Cântaro, P. Vaz; 1946 — Govo, R. Freitas; 1947 — Heliaco, O. Ullôa; 1948 — Bambino, F. Irigoyen; 1949 — Jabuti, O. Ullôa; 1950 — Inclito, A. Araújo; 1951 — Pontet Canet, L. Diaz; 1952 — Gualicho, O. Rosa; 1953 — Quiproquó, J. Marchant; 1954 — Bakari, L. Rigoni; 1955 — Encore, F. Irigoyen; 1956 — Sancy, E. Castillo; 1957 — John Araby, L. Rigoni; 1958 — Dulce, F. Irigoyen; 1959 — Lohengrin, F. Irigoyen; e 1960 — Hipério, M. Silva.

Domingo na Gávea

PRIMEIRO PAREO — Às 13, horas — 1.200 METROS — (VARIANTE) — Areia)

Ks.
1—1 Cami, L. Souza 56
2 Helius, A. Olivares 56
2—3 Cartago, M. Silva 56
4 Bewitched, D. Neto 56
5 Purus, P. Fontoura 56
3—6 Convair, B. Santos 56
" Hitchock, P. Lima 56
7 Lord Galo, O. Machado 56
4—8 Satchmo, J. Ramos 56
9 Gramado, J. Fagundes 56
10 Imbros, C. Morgado 56

SEGUNDO PAREO — Às 13,30 horas — 1300 METROS — Cr$ 130.000,00 — (VARIANTE) — (Areia)

Ks.
1—1 Boss, J. Marchant 53
" Bronx, M. Silva 59
2—2 Baculo, O. Machado 57
3 Galluzo, L. Carvalho 53
3—4 Rover, A. Ricardo 57
" Cometa, V. Veloso 53
5 Hamlet, F. Pereira Fº 53
4—6 Baixio, A. Santos 53
7 Incisivo, J. Portilho 53
8 Gênio, D. Neto 53

TERCEIRO PAREO — Às 14 horas — 1.600 METROS — Cr$ 110.000,00

Ks.
1—1 Tarma, A. Barroso 50
" La Violetera, A. Barroso 48
2 Lingote, J. Vieira 50
2—3 Zil, V. Veloso 50
4 Mosco, A. Azevedo 50
5 Canoa, J. Machado 49
3—6 Colonata, F. Pereira Fº 48
7 Olibrius, A. Hodecker 51
8 Kubelik, P. Lima 50
4—9 Excelsior, A. M. Caminha 50
10 Canzoniere, A. Santos 52
11 Tiburcio, D. Neto 51

QUARTO PAREO — Às 14,30 horas — 1.600 METROS — Cr$ 200.000,00

Ks.
1—1 Captor, A. Santos 58
2 Poca Plata, J. Marchant 56
2—3 Candomble, M. Silva 56
4 Iago, A. Ricardo 56
3—5 Homerico, O. Machado 56
6 Lac, A. Reis 56
4—7 Lord Sabiá, A. Azevedo 56
8 J. L., J. Portilho 56
9 Qwal, P. Lima 56

QUINTO PAREO — Às 15 horas — 1.300 METROS — Cr$ 130.000,00

Ks.
1—1 Meto, O. Machado 57
2 Juths, J. Ramos 57
3 Geremon, Não correrá 53
2—4 Cipó, D. Silva 57
" Querelleur, R. Freitas Fº 57
5 Sem Rival, M. Henrique 57
3—6 Alifati, A. M. Caminha 57
7 Nesper, E. Furquim 57
8 Papa Milha, D. P. Silva 57
4—9 Dan Karadagian, C. A. Souza 57
" Macknever, F. Pereira Fº 57
10 Tabanero, J. Portilho 57
11 I. de Madrid, O. Ricardo 53

SEXTO PAREO — Às 1,30 horas — 1.400 METROS — Cr$ 150.000,00

Ks.
1—1 Bedel, A. Santos 57
" Boleador, A. G. Silva 57
2 Springfire, J. Rivero 57
2—3 Sizudo, O. Machado 57
" Caiman, R. Penido 57
" Iforil, J. Ramos 57
3—4 Bom Tom, M. Silva 57
5 Grão Principe, F. Conceição 57
" Hemipo, P. Lima 57
4—7 Colo-Colo, J. Portilho 57
8 Bluejeans, D. P. Silva 57
9 Riobaldo, A. Ricardo 57
" Geitoso, J. Baffica 57

SETIMO PAREO — Às 16,05 horas — 2.400 METROS — Cr$ 700.000,00 — Grande Prêmio "16 de Julho" — (Clássico)

Ks.
1—1 Orthe, O. Reichel 58
2 Scoubidou, D. Neto 58
3 Baronet, M. Silva 61
2—4 M. Dilemma, P. Vaz 61
5 Levlon, R. Martins 61
6 Bar, P. Lima 58
3—7 Atramo, J. Marchant 61
8 Drastico, D. Garcia 61
9 Gororó, Não correrá 61
4-10 Iberius, J. Portilho 58
11 Clorito, O. Machado 58
12 Maracaibo, J. Silva 61

OITAVO PAREO — Às 16,40 horas — 1.300 METROS — Cr$ 130.000,00 — (BETTING)

Ks.
1—1 Nurtille, J. Negrello 57
2 Tika, A. M. Caminha 57
3 Judy, A. Santos 57
4 Lady Cachaça, L. Carvalho 55
2—5 Cinciju, A. Barroso 57
" Violenta, F. Conceição 55
6 N. and Day, A. Bolino 53
7 Quinette, D. Silva 55
3—8 La Mission, M. Silva 55
" Bibelo, J. Machado 57
9 Ocracia, Não correrá 53
10 Aristocracia, C. A. Souza 53
4-11 Niguita, J. Rivero 57
12 Russirina, F. Pereira Fº 57
13 Pevioc, D. P. Silva 57
14 Metodista, J. Fagundes 57

NONO PAREO — Às 17,15 horas — 1.900 METROS — Cr$ 156.000,00 — (Variante) — BETTING — (Areia)

Ks.
1—1 Dark Dick, D. Moreira 58
" Rumboso, A. Ricardo 54
2 Gororó, J. Negrello 54
2—3 Farao do Sul, J. Fagundes 54
4 Negrucho, L. Carvalho 58
5 Larápio, J. Portilho 58
3—6 Lord Whisky, J. Santos 55
" Kamakura, P. Lima 54
7 Elequediz, D. Neto 54
4—8 Argonaço, A. Ramos 58
9 Alone, D. P. Silva 54
10 Foguete, M. Silva 58
11 Abas, A. M. Caminha 54

DECIMO PAREO — Às 17,50 horas — 1.200 METROS — Cr$ 130.00,00 — (Variante) — (BETTING) — (Areia)

Ks.
1—1 Aura, A. Santos 57
2 Jauru, V. Veloso 58
3 Licu, A. Ricardo 58
2—4 Barracuda, A. G. Silva 58
5 Dark Pearl, F. Pereira Fº 58
6 Opolair, A. Ramos 58
7 Meridiana, A. Hodecker 58
3—8 Red Star, J. Portilho 56
9 La Guarra, C. A. Souza 60
10 Gringolette, F. Esteves 58
11 Sidarta, J. A. Silva 58
4-12 Anacapri, M. Silva 58
13 Novacap, O. Ricardo 58
14 Quenilda, J. Corrêa 58
15 Juaba, P. Lima 58

Política dos Estados

(Conclusão da 4ª pág.)

quem denunciou o sr. Moisés Lupion foi a Delegacia de Crimes contra a Fazenda por ter êle autorizado a comprar um hospital por oito milhões de cruzeiros, apesar do parecer em contrário da Secretaria de Saúde Pública do Estado.

Curitiba — O nôvo Conselho de Ministros apresentado pelo sr. Brochado da Rocha foi muito bem recebido pelos políticos, apesar de nenhum paranaense integrá-lo. O governador Nei Braga disse que confia no Gabinete e espera que êle execute as reformas de base.

INVADIDA DELEGACIA

São Pedro do Ivaí — O ex-prefeito desta cidade, deposto recentemente por "impeachment" votado pela Câmara Municipal, acompanhado de inúmeros capangas invadiu a Delegacia de Polícia. O Secretário de Segurança do Estado enviou um destacamento policial para manter a ordem na região.

PERNAMBUCO

Recife — O prefeito Miguel Arrais sancionou projeto de lei da Câmara Municipal autorizando a Prefeitura a conceder o auxílio de um milhão e quinhentos mil cruzeiros a Associação Pernambucana dos Servidores do Estado.

ARRAIS NA "CADEIRA DE ENGRAXATE"

Falando no programa "Cadeira de engraxate", do Canal 2, o prefeito Arrais disse que se queixam muito de sua cara feia e jeito antipático, mas que eleições não é concurso de "Miss" e jamais adotará o sistema demagógico. Disse que ao invés do apoio do governador, prometido ao sr. José Cavalcanti Neves, preferia o do povo.

GILMAR CONVIDADO

BELO HORIZONTE — O América convidou o goleiro bicampeão do mundo, Gilmar, para atuar em sua meta, na partida contra o Palmeiras. Os entendimentos finais serão mantidos ainda esta tarde, tudo levando a crer que o belo-horizontino verá mais um "serathmen" dia 17.

MENOS REMÉDIO MAIS CIÊNCIA

Muitos doentes não se curam das enfermidades apesar de medicação bem indicada. Nestes casos o insucesso é atribuído a uma deficiência nos processos de defesa orgânica — Leia o livro O PODER CURATIVO DO SANGUE distribuído na Clínica Dr. Olívio Martins das 14 às 19 horas, na Av. 13 de Maio n. 13 — Ed. Municipal — 19.º andar Gr. 1.904 — Remessa pelo CORREIO mediante o envio de Cr$ 30,00

LÓIDE BRASILEIRO
PATRIMÔNIO NACIONAL
RUA DO ROSARIO N.º 1
FRETE E PRAÇAS — TEL. 31-3329 e 31-2060 — Ramal 26
PASSAGENS TÉRREO · TEL. 31-3304
INFORMAÇÕES — TEL. 31-3342

LINHA EUROPEIA
NORDWIND
Sairá a 22 do corrente para: Barra de Ilhéus — Salvador — Fortaleza — São Vicente — Havre — Londres — Antuérpia — Roterdam — Bremem e Hamburgo

LINHA DO MEDITERRANEO
LÓIDE GUATEMALA
Sairá a 4 de agôsto para: Vitória — Salvador — Cabedelo — Lagos — São Vicente — Casablanca — Gibraltar — Barcelona — Marselha — Nápoles — Livorno e Gênova

AVISO
Qualquer alteração nas datas de saídas dos navios será publicada neste local.

LINHA AMERICANA SAIDAS DE SANTOS
FURIAÇU
Sairá a 22 do corrente para: Paranaguá — A. dos Reis — Rio — Vitória — Trinidad e Nova Orleans.

LINHA AMERICANA SAIDAS DO RIO
FURIAÇU
Sairá a 24 do corrente para: Vitória — Cabedelo — Trinidad — Tampico · Nova Orleans

TODOS OS SANTOS
Sairá a 25 do corrente para: Vitória — Ilhéus — Salvador — Trinidad e Nova Iorque

HOJE
VOCÊ PODERÁ
VER,
OUVIR,
JULGAR
uma aula pela televisão!
HOJE,
às 15:30 e às 16:20 horas
(em demonstração) pela
TV-RIO - CANAL 13
FUNDAÇÃO JOÃO BAPTISTA DO AMARAL
AVENIDA NOSSA SENHORA DE COPACABANA, 1419 - TEL. 47-1136

Guarixó seguiu tinindo: tem tudo para repetir

Volta a competir amanhã, à tarde, no Hipódromo da Ilha, o cavalo GUARIXÓ, que está sendo apontado, com jutiça, como o mais provável ganhador do terceiro páreo do programa.

O pupilo de Júlio Carrapito, muito bem preparado, enfrenta turma que não o intimida e, também, uma distância e pista do seu inteiro agrado.

TUDO PARA REPETIR

GUARIXÓ trás no seu retrospecto uma fácil vitória obtida recentemente lá mesmo na Ilha quando derrotou ACARÁ com enorme autoridade atropelando forte pelo miolo da raia na reta final. Mostrou pela facilidade demonstrada naquela oportunidade, que poderá muito bem repetir contra a turma um pouco mais forte que terá amanhã pela frente aquele sugestivo êxito.

SEGUIU NA CONTA

Devemos assinalar que GUARIXÓ seguiu firme na sua forma e assim poderá perfeitamente ser o ganhador do terceiro páreo de amanhã no Hipódromo da Ilha. Sob as vistas do seu treinador Júlio Carrapiro, GUARIXÓ que se deu muito bem com o clima da Ilha, tem sido visto em galopes na raia mostrando pela sua disposição a forma perfeita que ostenta. Diante de tudo isto julgamos merecer o alazão este nosso destaque como uma das melhores indicações do programa de amanhã no Guanabara.

CAPRICHOU — Êste é Júlio Carrapito o treinador de GUARIXÓ que mandará amanhã seu pupilo à pista na conta para obter mais um êxito em sua campanha

DC-aponta

Páreos		Duplas
1º	ZUM FOX — CRYSTAL PARK — CAVEIRA	12
2º	VAGALUME — BRITISH HERALD — RIMBOCLO	24
3º	GUARIXÓ — TALLEYRAND — MAGICO	13
4º	UTRILO — RANCHIPUR — JONINGRID	34
5º	ILUSTRE — CORSEGA — MANHUSSU	13
6º	ZE CATIMBA — EXPRESSO — PRINCE ALBERT	12
7º	DAMA DO OESTE — MILA — BAFAFÁ	23

AMÉRICA MINEIRO VERSUS PALMEIRAS

O América decidiu finalmente que a sensacional partida de terça-feira, contra o Palmeiras, será no estádio Octalílio Negrão de Lima, desistindo assim de levá-lo para o Independência. Por outro lado, o time do Parque Antártica já anunciou a presença do ponteiro Julinho.

Agência RAMOS
RUA EUCLIDES FARIA 44-A
FONES: 30-2296 E 30-8719
Expediente: 9,00 às 18,00 hs.
O pioneiro das agências metropolitanas
BANCO BOAVISTA S. A.
Uma completa organização bancária
DEPÓSITOS POPULARES E LIMITADOS ATÉ CR$ 500.000.00
Só opera no Rio de Janeiro

Nossos informes para amanhã na Ilha

1.º PÁREO — 1.000 METROS — CR$ 75.000,00 — ÀS 13,00 HORAS — RECORDE: 58"6, PILAR

Animais — Jóqueis — Pêso		Treinadores	Possibilidades	Performances	Tempo	
1—1 Crystal Park, A. Machado	58	G. Feijó	Bem na turma. Uma das fôrças	6º de Papa Milha — Arco	1.000 65"	NL
2 Mary Tudor, J. Marinho	56	E. Pereira Fº	Corre pouco. Risquem	7º " Pinkie — Goodness	1.000 64"	NL
2—3 Zum Fox, J. Quintanilha	58	I. Burioni	Tinindo. A distância ajuda	4º " Langevin — Bismuto	1.200 77"3/5	IL
4 Guerrilheira, A. Gomes	56	J. Carrapito	No placê é bem lembrada	9º " Juaba — Macarena	1.200 78"1/5	NL
3—5 Risonho, S. Pereira	58	B. Cruz	Chegando mais perto. Azar	3º " Langevin — Bismuto	1.200 77"3/5	IL
6 Lacon, C. Souza	58	J. W. Viana	Muito baleado. Risquem	13º " Quickstop — Abio	1.300 87"	AU
4—7 Caveira, F. Maia	58	G. Ulloa	Volta melhorada. Cuidado	Uº " Barracuda — Euclidio	1.000 64"	NL
8 Emperor, A. Saldanha	58	Z. Guedes	Portador de esperanças	Estreante	—	
9 Jirval, S. Mazala	58	L. S. Castro	Não está no páreo	Uº " Mister Lion — Abio	1.300 78"4/5	NL

Nossa indicação — ZUM FOX · **Adversário — CRISTAL PARK** · **Bom azar — CAVEIRA**

2.º PÁREO — 1.400 METROS — CR$ 70.000,00 — ÀS 13,35 HORAS — RECORDE: 85"6, TUCHAUA

Animais — Jóqueis — Pêso		Treinadores	Possibilidades	Performances	Tempo	
1—1 Rimboclo, L. Acuna	58	G. Ulloa	Uma das fôrças	3º de Givenchi — Precious	1.200 78"3/5	IL
" Miss Boneca, J. Quintanilha	56	G. Ulloa	Muito manhosa. Não gostamos	10º " Londoner — Lingote	1.500 100"3/5	AU
2—2 B. Herald, J. Corrêa	58	W. Attianesi	Será dos primeiros	1º " Rei Veludo — Bafafá	1.000 63"1/5	IL
3 Devadata, Não corre	52	R. B. Oliveira	Não corre	9º " Givenchi — Precious	1.200 78"3/5	IL
3—4 Precious, F. Maia	58	F. Teixeira	Tinindo. Vai chegar brigando	2º " Givenchi — Rimboclo	1.200 78"3/5	IL
5 Lady Tamar, Não corre	54	P. Campos	Não corre	4º " Londoner — Lingote	1.500 100"3/5	AU
4—6 Rápido, Não corre	58	E. Pereira Fº	Não corre	5º " Givenchi — Precious	1.200 78"3/5	IL
7 Vagalume, A. Saldanha	58	Z. Guedes	Levado agora na certa	4º " Givenchi — Precious	1.200 78"3/5	IL
" Xaropada, C. Souza	56	Z. Guedes	Refôrço apenas regular	Uº " Precious — Corrupião	1.400 92"	IM

Nossa indicação — VAGALUME · **Adversário — BRITISH HERALD** · **Bom azar — RIMBOCLO**

3.º PÁREO — 1.400 METROS — CR$ 65.000,00 — ÀS 14,15 HORAS — RECORDE: 85"6, TUCHAUA

Animais — Jóqueis — Pêso		Treinadores	Possibilidades	Performances	Tempo	
1—1 Guarixó, J. Martins	58	J. Carrapito	Em condições de repetir	1º de Pacará — Máximo	1.200 76"3/5	IL
2 Densidade, S. Gomes	54	N. Gomes	Correndo pouco. Risquem	4º " Guarixó — Pacará	1.200 76"3/5	IL
2—3 Desajustado, J. Corrêa	58	E. Pereira Fº	Anda bem. Vai figurar	4º " Pacará — Talleyrand	1.000 61"1/5	IL
4 Xir, Não corre	56	C. Gomes	Não corre	3º " C. do Rio — Talleyrand	1.600 105"1/5	IM
3—5 Talleyrand, D. Silva	58	T. Garcia	Pelo retrospecto é a fôrça	2º " Pacará — Garibaldi	1.000 61"3/5	IL
6 Ovidio, J. A. Silva	56	O. J. M. Dias	Baleado e correndo pouco	Uº " Guarixó — Pacará	1.200 76"3/5	IL
7 Garibaldi, Não corre	56	W. Pedersen	Não corre	3º " Pacará — Talleyrand	1.000 61"3/5	IL
4—8 Máximo, G. Mendonça	56	J. Andrade	No placê pode aparecer	3º " Guarixó — Pacará	1.200 76"3/5	IL
9 Mágico, M. Nielevisck	58	C. I. P. Nunes	Olho nêle. Anda na conta	5º " Talleyrand — Cigarrista	1.200 77"4/5	IL
10 La Plata, H. Cunha	56	A. Pinheiro	Volta muito bem. Azar tentador	8º " Tio Rainha — Córsega	1.000 63"1/5	IL

Nossa indicação — GUARIXO · **Adversário — TALLEYRAND** · **Bom azar — MAGICO**

4.º PÁREO — 1.200 METROS — CR$ 65.000,00 — ÀS 14,55 HORAS — RECORDE: 73"6, TIO VALENTIM

Animais — Jóqueis — Pêso		Treinadores	Possibilidades	Performances	Tempo	
1—1 Joningrid, J. Tinoco	52	L. S. Castro	Melhorou. Vai figurar	3º de Kerean — Rabaz	1.400 92"	IP
2 Deboche, Não corre	50	O. J. M. Dias	Não corre	Uº " Cantineiro — Mustafá	1.600 102"	IL
2—3 Bufalo Bill, S. Pereira	52	Exp. Coutinho	Volta forme. Perigoso	1º " Xelro — Raniero	1.400 88"3/5	IL
4 Coca, A. Caminha Fº	52	E. Caminha	Todo manco. Risquem	Uº " Joningrid — C. do Rio	1.600 104"3/5	IL
3—5 Ranchipur, F. Maia	54	J. E. Souza	Perigoso. Vai figurar bem	1º " Guaraniere — Rico Canto	1.200 78"3/5	NU
6 Sereinha, S. Cruz	52	P. Campos	Folgando pode dar susto	1º " Domuni — Miss Norita	1.500 100"	NU
7 Blumenau, A. Gomes	56	N. M. Silva	Só tem beleza. Risquem	Uº " Leloir — Xogum	1.400 89"3/5	IP
4—8 Sin Temor, J. Costa	52	A. Pinheiro	Atrevida. Azar bem viável	1º " P. Albert — Edil	1.000 60"3/5	IL
9 Utrillo, H. Cunha	52	W. G. Oliveira	Olho e muito cuidado com êle!	8º " Rebate — Procurador	1.500 98"3/5	NU
10 Arara, B. Alves	52	M. Martins	Maluco. Não está no páreo	Uº " Luzeiro — Sin Temor	1.000 61"3/5	IL

Nossa indicação — UTRILO · **Adversário — RANCHIPUR** · **Bom azar — JONINGRID**

5.º PÁREO — 1.000 METROS — CR$ 70.000,00 — ÀS 15,35 HORAS — RECORDE: 58"6, PILAR

Animais — Jóqueis — Pêso		Treinadores	Possibilidades	Performances	Tempo	
1—1 Ilustre, C. R. Carvalho	58	I. Burioni	Na conta. Grande nome	3º de Xexéu — Maçarico	1.200 76"2/5	IL
" Melodioso, J. Tinoco	58	I. Burioni	Boa ajuda. Anda tinindo	5º " Xexéu — Talleyrand	1.400 89"3/5	IL
2 Mariental, H. Cunha	56	R. Tripodi	Portadora de muita fé	Uº " Xexéu — Talleyrand	1.400 89"3/5	IL
2—3 Ademarista, J. Martins	56	L. S. Castro	Ganhou e pode repetir	1º " Exaltado — Precious	1.000 63"1/5	IL
4 B. Herald, J. Marinho	54	E. Pereira Fº	Deve aparecer com destaque	4º " Givenchi — Precious	1.200 78"1/5	IL
5 Kantarinha, Não corre	54	J. E. Souza	Não corre	6º " Givenchi — Precious	1.200 78"1/5	IL
3—6 Córsega, F. Maia	54	M. Mendes	Perigosa. Otimo azar	6º " Talleyrand — Cigarrista	1.200 77"4/5	IL
" Givenchi, Não corre	56	M. Mendes	Não corre	1º " Precious — Rimboclo	1.200 78"1/5	IL
7 Dourak, J. A. Silva	56	R. Ribeiro	Não está no páreo	Uº " Homo — Pacará	1.000 65"1/5	AU
4—8 Manhussu, A. Gomes	54	J. Carrapito	Volta ainda faltando alguma coisa	7º " Kim Kim — Alight	1.200 78"3/5	AL
9 Xir, H. Lima	56	C. Gomes	Possibilidades no placê	3º " Canto do Rio — Talleyrand	1.600 105"1/5	IM
10 Agripina, L. Acuna	54	G. Ulloa	Vai esperar um pouco	6º " Xexéu — Talleyrand	1.400 89"3/5	IL
" Rimboclo, Não corre	54	G. Ulloa	Não corre	3º " Givenchi — Precious	1.200 78"3/5	IL

Nossa indicação — ILUSTRE · **Adversária — CORSEGA** · **Bom azar — MANUSSU'**

6.º PAREO — 1.200 METROS — CR$ 70.000,00 — ÀS 16,20 HORAS — RECORDE: 73"6, TIO VALENTIM

Animais — Jóqueis — Pêso		Treinadores	Possibilidades	Performances	Tempo	
1—1 Zé Catimba, J. Tinoco	58	A. Barbosa	Grande nome. Tinindo	4º de Quebrafogo — Glenmore	1.500 97"	NP
" Zé Pangaré, A. Silva	54	A. Barbosa	Uma boa ajuda. Volta bem	9º " Sol de Maio — E. d'Or	1.300 84"1/5	NP
2 Arara, Não corre	52	M. Martins	Não corre	Uº " Luzeiro — Sin Temor	1.000 61"1/5	IL
2—3 Expresso, C. Paranhos	56	Exp. Coutinho	Será competidor	2º " Dark Orient — Galbion	1.400 86"3/5	IL
4 Ostia, H. Cunha	52	C. C. Cabral	Mais aguerrida. Otimo azar	7º " Zalaca — Fiota.	1.000 60"3/5	IL
5 Xerez, Não corre	58	C. Tourinho	Não corre	4º " Deboche — Xelro	1.400 88"3/5	IL
3—6 Mercurio, Não corre	52	C. Pereira	Não corre	7º " Sin Temor — P. Albert	1.000 60"3/5	IL
7 Curriculum, F. Maia	54	L. Ferreira	Melhor agora. Bom azar	4º " Expresso — Zé Catimba	1.400 87"3/5	IL
8 Firstrate, A. Gomes	52	J. Carrapito	Correndo pouco. Risquem	Uº " Vison — Mercurio	1.200 76"4/5	IL
4—9 Cruzeta, Não corre	50	L. S. Castro	Não corre	1º " Moquetin — Valparaiso	1.000 61"3/5	IL
10 Kim Kim, Não corre	54	T. Garcia	Não corre	Uº " Vietnan — Estilhaço	1.200 78"1/5	AP
11 Prince Albert, S. Pereira	54	O. F. Reis	Olho nêle. Anda na conta	2º " Sin Temor — Edil	1.000 60"3/5	IL
" Don Metralha, Não corre	50	O. F. Reis	Não corre	9º " Sin Temor — P. Albert	1.000 60"3/5	IL

Nossa indicação — ZE CATIMBA · **Adversário — EXPRESSO** · **Bom azar — PRINCE ALBERT**

7.º PAREO — 1.400 METROS — CR$ 70.000,00 — ÀS 17,00 HORAS — RECORDE: 85"6, TUCHAUA

Animais — Jóqueis — Pêso		Treinadores	Possibilidades	Performances	Tempo	
1—1 Bafafá, H. Cunha	54	W. Costa	Seguiu tinindo. Inimigo	3º de Rápido — Rei Veludo	1.000 63"1/5	IL
2 Ingrid Bela, O. Rodrigues	56	M. Mendonça	Vai custar a ganhar outra	6º " Pin-Up — Ouroboa	1.000 66"	NU
3 Minguito, Não corre	58	O. Coutinho	Não corre	11º " Fan — Al Mansur	1.300 85"	NU
2—4 Mila, L. Acuna	56	J. M. Orellana	Na conta. Grande nome	3º " B. Herald — Rimboclo	1.400 92"	IL
5 Malhado, M. Coutinho	56	J. Vasconcelos	Melhorou pouca coisa	10º " Papa Milha — Arco	1.000 65"	NU
6 Lady Tamar, S. Pereira	56	P. Campos	Vai aparecer com destaque	4º " Londoner — Lingote	1.500 100"3/5	NU
3—7 Petra, J. Martins	56	O. J. M. Dias	Não gostamos. Risquem	4º " Rápido — Rei Veludo	1.000 63"3/5	IL
8 Dama do Oeste, A. Saldanha	56	Z. Guedes	Não valeu a última. Olho agora	6º " Rápido — Rei Veludo	1.000 63"2/5	IL
9 Lagunita, S. Gomes	52	N. Gomes	Tôda baleada	Uº Rápido — Rei Veludo	1.000 63"3/5	IL
4-10 Lymelus, S. Cruz	54	O. Pinto	Também manco. Difícil	6º " Givenchi — Precious	1.200 78"3/5	IL
11 Cervical, F. Maia	54	R. Freitas	Adiantou bastante. Perigoso	10º " Ingrid Bela — Arco	1.300 87"4/5	NP
12 Zula, F. Fontoura	52	S. Moraes	Vai esperar na fila	8º " Espuma de Ouro — Trigulilho	1.000 65"1/5	NP
" Devadata, A. Hodecker	54	R. B. Oliveira	Nada deve pretender	9º " Givenchi — Precious	1.200 78"3/5	IL

Nossa indicação — DAMA DO OESTE · **Adversária — MILA** · **Bom azar — BAFAFÁ**

Flu sem Altair jogará hoje com problemas

Amarildo está sendo leiloado: Botafogo

Apesar de tôdas as garantias bancárias oferecidas ontem pelo representante da Fiorentina e que foram exigidas anteontem pelo Botafogo, o sr. Paulo Azeredo, presidente do clube alvinegro não negociou o jogador Amarildo, conforme era esperado, frisando ao representante italiano para "deixar o caso para segunda-feira". O Botafogo exigira depósito dos Cr$ 185 milhões da Fiorentina.

A atitude do presidente alvinegro está sendo encarada, inclusive, pelo próprio representante da Fiorentina, como uma especulação em tôrno do jogador, quase um leilão, já que também o Juventus está no páreo.

EXIGENCIA

Anteontem, o presidente do Botafogo deu prazo até ontem, ao representante da Fiorentina para que desse tôdas as garantias bancárias para a compra de Amarildo, na base dos Cr$ 185 milhões. Em comunicação imediata com Firenze, o representante italiano deu a conhecer o intento do Botafogo. A resposta veio imediata e ontem o representante foi ao presidente Paulo Azeredo e lhe fêz ciência das garantias bancárias exigidas.

PARA SEGUNDA-FEIRA

Todavia o presidente do Botafogo surpreendeu o representante da Fiorentina ao dizer-lhe que seria melhor deixar o assunto para segunda-feira, quando esperava solucioná-lo de vez.

LEILÃO

Como também o Juventus está na corrida pelo concurso de Amarildo, admite-se que essa manobra visa prorrogar o prazo até ver o que dará a conhecer o Juventus nestas 48 horas.

INSCRIÇÕES

A pressa do Fiorentina é para aproveitar, segundo se comenta, o prazo a inscrição de jogadores, que deverá terminar amanhã, dia 15, enquanto outros frisam que êsse prazo é no próximo dia 31, mormente quando também Mauro, do América, que está sendo pretendido, poderá ser transferido para a Itália, para o mesmo Fiorentina.

NO EQUADOR

O Botafogo recebeu uma proposta de emprêsa brasileira para efetuar num dos repousos do Campeonato Carioca, uns jogos no Equador e também em Lima. A resposta ainda não foi dada, pois o Botafogo quer conhecer a resposta que Buenos Aires ficou de dar para um jôgo no dia 9 ou 12 de agôsto, na capital portênha.

Altair foi a K. O. e inspira cuidado

Altair foi retirado de campo na manhã de ontem, sem sentidos, vítima de uma bolada recebida no rosto durante o treino coletivo dos tricolores, sendo submetido a imediata inspeção pelo dr. Dourado Lopes, na enfermaria do clube, sòmente voltando a si depois de lhe ser administrada uma injeção.

O médico recomendou total repouso para o jogador, frisando que seu estado pode inspirar cuidados, pois ficará em observação para aquilatar a extensão do K.O. do médio do Fluminense.

OLDAIR JOGA

Tendo atuado bem e face ainda a contusão de Altair, Oldair deverá jogar esta noite no choque com o América, no Maracanã, assim como Escurinho que já não é mais problema para o técnico Zezé Moreira.

BOLADA

Num ataque dos suplentes a bola foi chutada com violência. A pelota bateu no rosto de Altair que foi ao chão e lá ficou estendido, sendo socorrido pelos próprios companheiros.

Como Altair estava sem sentidos, foi chamado o médico que mandou colocá-lo na enfermaria onde foi medicado. Sòmente depois de uma injeção aplicada pelo médico é que Altair recobrou os sentidos. Foi-lhe recomendado repouso absoluto.

2 X 1

O treino de ontem dos tricolores teve a duração de 40 minutos e visou armar a equipe para o encontro desta noite com o América, tendo participado do ensaio os zagueiros Morais e Napoleão que vieram de São Paulo para um período de experiência nas Laranjeiras. Os gols dos titulares foram marcados por Rodrigo aos 15 minutos e Quarentinha aos 31 minutos, sendo que o tento dos suplente, o de abertura do treino, foi de autoria de Wilson Moreira, aos 11 minutos.

Os dois quadros atuaram assim organizados: **Titulares** — Márcio, Jair Marinho, Pinheiro e Altair; Dari e Oldair; Calazans, Válter, Rodrigo, Quarentinha e Escurinho. **Suplentes** — Castilho, Morais, Napoleão e Nonô; Edil e Wilson; Edinho, Mascote, Wilson Moreira, Paulinho e Gilson.

Milan chamando

S. PAULO — Correm duas notícias na capital paulista sôbre o meia Chinêzinho: a primeira delas, fornecida e confirmada pelo general Adalberto Mendes, diretor profissional do Palmeiras de quem o craque reformou contrato por 3 meses em branco, período que servirá para que se decida sua sorte, quando a sua ida para o Milan, da Itália. A outra é que o jogador já teria sido vendido ao emissário do clube italiano, pela quantia de 96 milhões de cruzeiros, estando o jogador de malas arrumadas para rumar para o país peninsular. (SP-DC)

Primeiro clássico à noite: Maracanã

Está definitivamente afastada a hipótese de Altair ser aproveitado no encontro de hoje, à noite, no Estádio do Maracanã, entre as equipes do Fluminense F. C. e do América F. C.

O zagueiro lateral esquerdo do tricolor das Laranjeiras voltou a sentir a distensão muscular na coxa. Examinado, ontem, pelo dr. Paes Barreto, constatou-se ser impossível o seu reaparecimento no jogo de logo mais à noite.

OLDAIR EM SEU LUGAR

Ouvido pela reportagem do DC, o dr. Paes Barreto declarou residir em Altair o único problema para a equipe de Alvaro Chaves. Não escondia o seu pessimismo quanto o seu aproveitamento, de sorte que já estava dando os últimos retoques Oldair que seria o seu substituto na zaga lateral esquerda.

PROBLEMAS DO AMERICA

O técnico Miguel Pimenta está também em dificuldades de escalar a equipe do América, já que se encontram contundidos os jogadores Jorge e Leônidas. Êsses jogadores, segundo o departamento médico do clube de Campos Sales, farão, na manhã de hoje, um teste de campo que, necessàriamente os colocarão aptos a enfrentar o Fluminense à noite.

As equipes, salvo modificações de última hora, deverão pisar no gramado do Maracanã com a seguinte formação:

FLUMINENSE — Castilho, Jair Marinho, Pinheiro, Dari e Oldair; Calazans, Válter, Rodrigo, Quarentinha e Escurinho.

AMERICA — Ari, Jorge, Djalma, Valquir, Jailton e Leônidas; Hélio Cruz, L. Carlos, Mauro, J. Carlos, Mauro, J. Carlos e Nilo.

HORARIO

O início do jôgo, segundo recente modificação imposta pela FCF, está marcado para às 21,15 horas, devendo a preliminar começar às 19,15 horas.

Globetroters estrearão no Recife

Está traçado o roteiro dos famosos cestobolistas negros profissionais do Harlem Globetroters que estrearão no próximo dia 24 no Maracanãzinho. A turma comandada por Abe Saperstein chegará ao Rio procedente de Lisboa, no dia 20 às 6,20 horas num jacto da VARIG e no mesmo dia partirá para Recife onde fará uma exibição para o público pernambucano. Depois jogará em Salvador, seguindo-se as três apresentações no "Gilberto Cardoso".

Aos Globetroters caberá a função de proporcionar o lado cômico do basquetebol, com Tex Harrison, Murphy e Meadow Lemon, em primeiro plano e a equipe do American Giants, constituídos de gigantes brancos estadunidenses, terá a missão de oferecer boa qualidade de jôgo, pelejando sèriamente com as equipes do Tijuca e do Fluminense. Nos intervalos dos jogos, os organizadores da temporada oferecerão um "show" com astros norte-americanos.

ESTREIA

Foi aprovada pela presidência da FMB a seguinte programação de abertura (dia 24) da temporada dos Globetroters, no Maracanãzinho: às 20,30 horas — American Giants x Tijuca e às 22 horas — Harlem Globetroters x Combinado Rural — Suburbana. Os ingressos serão vendidos a razão de 250 cruzeiros por arquibancada e 500 cruzeiros a cadeira.

Celestino contra Fernandes

Na noite de amanhã, no auditório da TV-Rio, finalmente, teremos o esperado encontro pelo título carioca dos meio-médios, entre o campeão Celestino Pinto e o desafiante Heitor Fernandes, ambos estão bem preparados para o combate, tendo terminado seus preparativos na tarde de ontem, no ginásio do Flamengo e no da ACM, respectivamente.

Celestino é um nome que dispensa comentários, enquanto que Heitor vem bem credenciado, ainda invicto, com 14 vitórias e 4 empates em 18 lutas.

PROGRAMAÇÃO

O programa de amanhã, na TV-Rio, é o seguinte: 1a. luta — Meio-médios — Leônidas Virgílio (Vasco da Gama) x Rosalvo Tavares (Luso-Brasileira), em 3 assaltos; 2a. luta — Leves — Antônio Ferreira (carioca) x Benedito Ferreira (mineiro), luta desempate em 6 "rounds"; 3a. luta — Leves — Jorge Narciso (carioca) x Elson Martins (mineiro), "negra", em 6 assaltos, e 4a. luta — Meio-médios — Celestino Pinto (campeão) x Heitor Fernandes, "challenger", em 12 "rounds", pelo título carioca da categoria.

Na Lusa

Vendido pelo Botafogo à Portuguêsa de Desportos, Cacá (foto) estréia amanhã contra o Juventus

Didi diz que fica: a 'mina' é o Botafogo

"Vê se vai logo Amarildo, pois precisamos resolver logo os nossos "casos" com o clube, pois aqui é que está a "mina", disse o jogador Didi para Amarildo, quando entrava no carro, após o treino dos alvinegros. Isso foi dito em tom de pilhéria, mas que no fundo levava uma dóse de verdade, já que a renovação de Didi e Garrincha está condicionada a venda de Amarildo.

Não quero mais sair do Botafogo — acrescentou Didi para Amarildo —, pois é aqui neste clube que está a "mina". Vê se vai logo e resolve essa situação, pois assim é que não podemos ficar.

AMARILDO

Em resposta, o jogador Amarildo disse que êle já não sabia de nada, pois diziam tanta coisa e não resolviam absolutamente. "Por mim, disse Amarildo, isso já estava resolvido. Estão complicando muito..."

ESTRANHO

O que está causando espécie, entre os próprios botafoguenses, é que o Botafogo deu Cr$ 8,500 mil por Nagel, para estar na reserva e não quer dar Cr$ 6 milhões a Amarildo.

Há em tôrno de Amarildo uma especulação que está colocando, segundo os próprios alvinegros, a situação num clima já de geral má vontade.

Cacá foi vendido: Portuguêsa

S. PAULO — O jogador Cacá, do Botafogo, que, como se sabe, foi negociado com a Portuguêsa de Desportos, assinou contrato com o clube do Canindé, recebendo de seu passe, a quantia de 1 milhão de cruzeiros, e, a título de luvas, Cr$ 1 milhão e meio, além do ordenado mensal de Cr$ 50 mil.

Cacá estreará no quadro luso da Paulicéia, amanhã, contra o Juventus, no Pacaembu.

Notas de basquete

1 Kanela recebeu sem surprêsa a sua escolha para técnico do selecionado brasileiro de basquete. Tinha, desde há muito, a palavra do presidente Paulo Meira e estava certo de que os seus serviços seriam novamente utilizados pela CBD. Quando o informamos da decisão da direção técnica da confederação, Kanela perguntou-nos: Já é oficial?

2 Antes de ser conhecida a escolha do técnico para o IV Mundial de Manilha, o técnico Renato Brito Cunha, na secretaria da CBD, falando ao repórter disse que se fôsse chamado a opinar indicaria Togo Renan Soares, do Flamengo.

3 Na relação dos prováveis a serem convocados para o selecionado brasileiro de basquetebol: Amauri, Valmir, Renê, Fritz, Rosa Branca, Sucar, Ubiratan, Menon, Mosquito, Jatir e Valdir. Para o início do treinamento, os cestobolistas serão chamados no dia 15 de agôsto, quando Kanela e dirigentes técnicos da CBD organizarão uma lista de 20 a 25 jogadores.

4 Continua amanhã, às 9 horas da manhã, o certame infantil com a disputa dos seguintes jogos: Vasco x Botafogo, America x Riachuelo, Machenzie x Fluminense e Aliados x Tijuca.

5 A FMB confirmou em nota oficial a data de 20 próximo para a realização da primeira rodada do turno final do certame carioca, marcando os seguintes jogos no Maracanãzinho: às 20,30 horas — Flu x Vasco e às 21,30 horas — Fla x Grajaú T. C. Completando a noitada, Bangu x Tijuca, jogarão no ginásio do América, em Campos Sales.

MAURICIO

Vasco aprontou em campo encharcado

No gramado molhado pouco antes do treino, o Vasco aprontou, ontem, durante 90 minutos, para enfrentar o Olaria, amanhã, na Rua Bariri. Os craques calçando tênis, caiam demasiadamente o que obrigou Jorge Vieira a mandar que todos calçassem as chuteiras e, por isso, Javan se machucou.

O ensaio findou com a vitória dos titulares por 7 a 1, gols de Zezé (3), Tiriça (2), Joãozinho e Lorico. Miguel e Marcos foram poupados. Dois médicos estrangeiros, Diogo Furtado (do Sporting) e Gustavo Poché (do Boca Juniors) assistiram ao treino. Ao primeiro, Jorge Vieira, aconselhou, a pedido, a contratação de Cané, do Olaria.

GOLEADA

Os times treinaram assim: **Titulares** — Humberto; Paulinho, Brito, Barbosinha e Dario; Laerte e Lorico; Joãozinho, Zezé, Saulzinho e Tiriça (Maranhão). **Reservas** — Ita; Joel, Quatis, Russo e Coronel; Nivaldo e Maranhão (Vanderlei); Décio, Javan (Nilton), Humberto e Da Silva (Ronaldo). Maranhão fêz o gol dos reservas.

OLARIA

Também o Olaria treinou ontem, alinhando em campo os seguintes jogadores: **Titulares** — Otávio; Murilo e Navarro; Nelson, Haroldo e Casimiro (Aluísio); Válter, Cané (Salatiel), Rodarte, Valdemar (Romeu) e Jair.

Os **Aspirantes:** Ernani; Ferreira, Sérgio II; Amauri, Mara e Aluísio (Casemiro); Serginho, Gilberto, Salatiel (Amaro), Darci (Salvador) e Jair (Russo).

Renovou Nilton Santos

O Botafogo de F.R. informou, ontem, à FCF que rescindiu os contratos de locação de serviços que mantinha com os jogadores Nilton Santos e José Maria para, em seguida, renová-los pelo período de dois anos.

O zagueiro bicampeão do mundo, Nilton Santos, de acôrdo com o nôvo contrato, receberá a importância mensal de Cr$ 150 mil, pelo compromisso a renovar-se. O José Maria, pelo compromisso a renovar-se, receberá a cifra de 60 mil cruzeiros mensais.

REGISTROS

Outros clubes cariocas deram entrada, ontem, na FCF dos novos contratos assumidos com seus jogadores, nas seguintes bases: Cláudio e Wellys do Bonsucesso, pelo período de 10 meses, 30 mil e 15 mil cruzeiros, respectivamente; Franz, Jair, Mateus, Procópio e Uriel, do Canto do Rio, pelo período de 12 meses, 15 mil cruzeiros e Farah, do Madureira, pelo período de 12 meses, 15 mil cruzeiros.

Impasse na venda de Écio

Até a noite de ontem, no momento de encerrarmos os nossos trabalhos não havia ainda sido negociado o jogador Écio para a Portuguêsa, de São Paulo, pois o jogador não quer, segundo o vice-presidente vascaíno Manoel Lopes, abrir mão dos 20 por cento que tem direito sôbre o valor do passe.

Como a Portuguêsa quer pagar sòmente Cr$ 4 milhões pela transferência do jogador, com o clube cruzmaltino ficariam apenas Cr$ 3.200 mil, o que não interessa ao Vasco que pediu Cr$ 6 milhões mas estaria disposto a ceder até Cr$ 5 milhões.

ENCONTRO

Não tendo sido encontrado um acôrdo entre os dois clubes, propôs o vice-presidente vascaíno um nôvo encontro com o dirigente do clube bandeirante para a noite de ontem, mas até o momento em que encerrávamos a página esse encontro não se efetuara.

20 POR CENTO

A Portuguêsa de Desportos ofereceu à Écio Cr$ 170 por mês e mais um apartamento na Paulicéia. Tudo acertado, entre o clube paulista e o jogador, mas na hora da negociação do passe entre os dois clubes, Écio exigiu os 20 por cento a que tem direito.

O Vasco pediu Cr$ 6 milhões e chegaria aos Cr$ 5 milhões que deduzidos os 20 por cento para o jogador, restaria líquido para o clube Cr$ 4 milhões.

Botafogo vai jogar em Bauru

S. PAULO — Segundo informaram à imprensa, os dirigentes do Noroeste, de Bauru, está acertado para data a ser escolhida pelos guanabarinos, um encontro do Botafogo, campeão carioca, em Bauru, recebendo a soma de Cr$ 3 milhões, livres de despesas.

A data será conciliada pelo clube de General Severiano, de acôrdo com a tabela do campeonato guanabarino, sujeita a confirmação pelos bauruenses, que também têm compromissos no certame bandeirante. (SP-DC)

Ambiente de praia para o Campo Grande

O Campo Grande está concentrado num hotel da Praia de Icaraí, ambientando-se com o local, para jogar amanhã com o Canto do Rio, no Estádio Caio Martins. Salienta o técnico Plácido Monsores que o deslocamento de ambiente fará bem à equipe, desfrutando assim ao ar de praia.

Enquanto isso o goleiro Barbosa estará fora de qualquer atividade pelo menos dentro de três semanas, segundo revelou o dirigente do Campo Grande. Seu estado é de recuperação lenta, embora esteja reagindo bem à contusão sofrida.

ATUAÇÃO

O Campo Grande que teve a primazia de vencer ao Botafogo logo no jôgo de estréia, está disposto a repetir sua atuação, tendo o técnico Plácido Monsores esquematizado a tática de jôgo que aplicará contra os niteroienses.

O Canto do Rio, por sua vez, que vem de sofrer uma goleada de 7x0 frente ao Flamengo, quer apagar a sua atuação frente os rubronegros, impondo uma derrota aos vencedores do Botafogo.

JOGAM HOJE AS "ESTRELAS" DO VOLIBOL

As "estrêlas" do volibol carioca reiniciarão hoje a disputa do campeonato carioca, paralisado por decisão da FMB atendendo à convocação de vários atletas da Guanabara para o selecionado brasileiro que participou e ganhou o certame sul-americano realizado em Santiago do Chile.

Da rodada faz parte o encontro entre os sextetos do Flamengo e Botafogo, ambos invictos e credenciados tècnicamente para oferecerem na Gávea um bom espetáculo. Completando, jogarão AABB e Fluminense, no Leblon e Tijuca x Clube Municipal, na quadra da R. Haddok Lobo.

INSTITUTO DO AÇÚCAR E DO ÁLCOOL
VENDA DE SACARIA
AVISO N.º 48

O Instituto do Açúcar e do Álcool comunica que aceitará propostas firmes no Rio de Janeiro, para a venda de 80.000 (oitenta mil) sacos de juta, vazios, usados, residual de embarques de açúcar a granel, armazenados em Recife, Pernambuco, em lotes mínimos de 10.000 (dez mil) sacos na forma do Aviso n.º 40, de 8-5-1962.

As propostas deverão ser entregues em envelopes fechados, às 15 (quinze) horas, do dia 19 (dezenove) do corrente, na Divisão de Exportação do I.A.A., na Praça 15 de Novembro, 38-A, 6.º andar, no Rio de Janeiro (GB).

Quaisquer outras informações serão prestadas no endereço acima, ou na Delegacia Regional do Instituto, na Avenida Dantas Barreto, 324 — Recife — Pernambuco.

Rio de Janeiro, 13 de julho de 1962.

FRANCISCO WATSON
Diretor da Divisão de Exportação

Teatros e Boîtes
Programa para sua Noite

TEATRO NACIONAL DE COMÉDIA
SERVIÇO NACIONAL DE TEATRO M.E.C.
AVENIDA RIO BRANCO, 179 — TEL.: 22-6367
HOJE, AS 21 HORAS
"O Pagador de Promessas"
de DIAS GOMES — Dir. de JOSÉ RENATO
Cenários e figs. de ANISIO MEDEIROS
com: Luiz Linhares, Beatriz Veiga, Azira Cunha, Jorge Doria, Lícia Magna, Antônio Ganzarolli, Sebastião Vasconcelos, Zenith Pereira, Oswaldo Louzada, Jorge Chaia, Magalhães Graça, Altamiro Martins, Jorge de Carvalho, José Damasceno, Antônio Franco, Ferreira Maya, Rolland Silva e Rodolfo Arena.

Pigalle Night Club
AVENIDA ATLANTICA, 4.206 — ESQ. JOAQUIM NABUCO
DE PAULA apresenta, à 1/2 noite, o 1.º «show» com
O Conjunto "TWIST AGAIN"
E OS PASSISTAS INTERNACIONAIS
TRIO FLUMINENSE
A 1 HORA O «SHOW»-REVISTA
"FLASHES CARIOCAS"
COM OS FAMOSOS MODÊLOS DE
STRIP-TEASE
DENISE DUPRÉ e CARMEN LITEL
Têrça-feira, 17, estréia: «LE FEMME ET LES PARFUNS»

NO GOLDEN ROOM
Tio Sam-Ba
A 1.ª COMEDIA MUSICAL BRASILEIRA
HOJE E TÔDAS AS NOITES — RESERVAS: 57-1818

OK TAMBOO
3 SHOWS ÀS 0,30 - 1,30 E 3 HS. — sem consumação
apresenta
ATRAÇÕES INTERNACIONAIS
STRIP-TEASE
AV. ATLÂNTICA, 1424 - LIDO - TEL. 37-6319
MERCEDES BATISTA - CARLOS GIL - EDY AND ROB - NINO SCARPELLI
E SEU AFAMADO BALLET · PARTICIPAÇÃO ESPECIAL · ACROBATAS MODERNOS · FAMOSO CANTOR ITALIANO
Atração especial: LEILA MIRANDA - famosa comediante

little club bar
Apresentando a melhor música para ouvir e dançar com solovoz espetacular de
Joe Hamond
CONJUNTO DE ZÉ MARIA
LIVIO ROMANO
Serviço de Restaurante
Rua Duvivier, 37-L — Telefone: 57-6984

PLAZA HI-FI SOCIETY
AVENIDA PRADO JUNIOR, 258
Direção geral de MAURICIO LANTHOS
APRESENTARA AMANHA
CLUBE DE TV E TURFE
SEM COUVERT — SEM CONSUMAÇAO
ABERTO A PARTIR DAS 15 ATE AS 5 HORAS DA MANHA
RESERVAS DE MESAS PELO TELEFONE: 57-1870
SEGUNDA-FEIRA: CLUBE DO CINEMA

SILVINHA TELES
e JOHNNI ALF
BOTTLES BAR
Rua Duvivier, 37-J - Tel. 57-1065

Tôdas as sextas-feiras, às 20,30 horas, na
RÁDIO MAYRINK VEIGA
ouçam o alegre e repleto de prêmios
Caminhão da Sorte
um presente de
"PRAIANINHA" E "CONHAQUE DE ALCATRÃO SÃO JOÃO DA BARRA"

ANTIGUIDADES
COMPRAM-SE pratarias, porcelanas, cristais, jóias e móveis de jacarandá ou cedro. Pagamos o valor de antiguidade — CASA ANGLO-AMERICANO DE ANTIGUIDADES LTDA. Rua Gago Coutinho, 73 — Largo do Machado — Telefone: 25-0618

TERESÓPOLIS
Vendem-se lindos sítios com muita água, em local belíssimo e de grande valorização. Preços excepcionais, financiados em 100 meses sem juros. Plantas e outros detalhes na Av. Presidente Vargas, 534, 2.º and. Telefones: 23-8976 ou 43-3328.

Diario Carioca

RIO DE JANEIRO, SABADO, 14 DE JULHO DE 1962

Guanabara: 300 milhões para comprar alimentos

A Assembléia aprovou, ontem, em discussão final, o projeto de lei, oriundo de Mensagem, abrindo um crédito de 300 milhões de cruzeiros, destinados à compra de gêneros alimentícios para distribuição à população, com o objetivo de regulizar o abastecimento do Estado.

Os gêneros serão vendidos ao povo pelo preço de custo, utilizando o govêrno todos os meios ao seu dispor para isso, de forma a oferecer a maior facilidade ao consumidor. O produto da venda será, novamente, utilizado na aquisição de mais gêneros, até que o mercado fique regularizado.

A COCEA

Segunda-feira deverá ser votado o projeto do deputado Paulo Areal, autorisando o govêrno a constituir uma sociedade por ações — Cia. Central de Abastecimento — COCEA — com o capital inicial de um bilhão de cruzeiros, destinada a exercer atividades ligadas ao abastecimento de gêneros alimentícios em carater permanente.

SUBSCRIÇÃO

O capital da COCEA será dividido em ações de valor nominal de cem mil cruzeiros e só poderá ser subscrito por entidades de direito público e pessoas jurídicas de direito privado sob o contrôle do capital da União, dos Estados e Municípios. Essa restrição, entretanto, não tem aplicação à subscrição de ações preferenciais.

SILOS E FRIGORÍFICOS

O projeto determina que, dentro do prazo de 90 dias, o governador envie Mensagem à Assembléia, pedindo o crédito necessário para a construção de uma rede de silos, armazens e frigoríficos com o que o Estado ficará definitivamente aparelhado para evitar crises de abastecimentos em carater permanente.

O projeto do sr. Naldir Laranjeiras, fixando em 55 o número de deputados estaduais do Estado da Guanabara a serem eleitos em 7 de outubro próximo, vai ser votado em regime de urgência, de acôrdo com requerimento do autor, já apresentado à Mesa.

CONCILIO ECUMÊNICO DO VATICANO

O deputado Amando da Fonseca sugeriu ao governador facultar aos funcionários se ausentarem do Brasil, entre 15 de setembro e fins de outubro, para comparecimento ao Concílio Ecumênico do Vaticano.

TRANSPORTES COLETIVOS

Segunda-feira terá início a votação do projeto, criando uma autarquia para a administração dos transportes coletivos do Estado inclusive os ônibus elétricos. O projeto, embora seja oriundo de Mensagem, não será votado pelo sr. Frota Aguiar que, anunciou, empregará todos os meios ao

(Conclui na 2ª página)

Longa caminhada

O lavrador Anacleto Luís, quando narrava à reportagem os sacrifícios por que vem passando, sem emprêgo e sem parentes, sòzinho na Cidade Maravilhosa

Lavrador lesado veio a pé de Minas a GB

Lesado pelo empreiteiro Jorge Azevedo, da firma "Azevedo Aguiar" de Belo Horizonte, que desapareceu, misteriosamente, com o dinheiro destinado ao seu pagamento, o lavrador Anacleto Luís dos Santos, 27 anos, natural de Colatina, veio a pé de Sete Lagoas à Guanabara, andando 15 dias ininterruptamente, uma vez que a polícia daquela localidade negou-lhe passe livre.

Anacleto Luís dos Santos foi trazido à redação do DIARIO CARIOCA pelo motorista Leonel Araújo da Silva, residente na Rua Senador Pompeu, 170 a quem perguntara "por qual estrada poderei seguir para chegar a Vitória", quando ambos se encontraram na Praça Mauá. O lavrador, após relatar todo o seu drama, foi encaminhado ao Albergue da Boa Vontade pela Polícia Feminina.

LAGRIMAS

Anacleto iniciou sua história relatando que trabalhava em fazendas desde a idade de 12 anos, quando sua mãe, d. Ana Cecília dos Santos faleceu, o que ocorreu em sua cidade natal. Seu pai, Aníbal Albino dos Santos, posteriormente, sumiu de casa, deixando Anacleto à própria sorte. A partir dessa data, segundo seu relato, começou a sua odisséia. Anacleto, com lágrimas nos olhos, relata que passou muita fome, apesar de trabalhar desesperadamente.

— Môço, minha maior vontade na vida é ser reconhecido como gente — disse Anacleto, continuando — uma vez que nunca fui tratado como tal. Nunca possui um só documento, nem mesmo certidão de nascimento, o que constituiria o meu sonho dourado pois com ela poderia tirar meus documentos para trabalhar. Peça através de seu jornal, aos homens de boa-vontade que me consigam um emprêgo.

IA A PÉ

O lavrador contou, ainda, que após ter sido lezado pelo empreiteiro que lhe pagava Cr$ 70 por dia, resolvera vir para o Rio a fim de tentar vida melhor. Na esperança de conseguir um passe para a viagem, apelou para as autoridades policiais de Sete Lagoas. Seu pedido foi negado, tendo empreendido a viagem a pé.

Perguntado sôbre uma enorme cicatriz em seu braço esquerdo, Anacleto relatou que durante a viagem, resolvera parar para descansar, quando começou a sentir frio. Não

(Conclui na 2ª página)

Ferroviários vão a Jango: injustiças

O sr. Herval Arueira, secretário do Sindicato dos Ferroviários da Leopoldina embarcou, ontem, para Brasília, a fim de solicitar do presidente João Goulart revogação do Decreto n.º 50.739, que prejudica o interêsse dos funcionários extranumerários da Rêde Ferroviária Federal.

Os extranumerários da Rêde Ferroviária Federal não estão recebendo o aumento salarial de 40 por cento concedido ao funcionalismo, embora até o pessoal regido pela Consolidação das Leis do Trabalho sejam favorecidos com o reajustamento nos vencimentos.

AMEAÇA DE GREVE

Na assembléia que realizaram na última quinta-feira, os ferroviários ameaçaram greve geral, caso o sr. Meçando Rachid, presidente do Sindicato dos Condutores de Veículos Rodoviários, não seja posto em liberdade.

Ainda ontem, tropas da Polícia Militar permaneceram de prontidão nas imediações da Estação Barão de Mauá visando intimidar os trabalhadores que estão ansiosos pelo movimento paredista em defesa das liberdades sindicais e democráticas.

Em Brasília, o sr. Herval Arueira entregará ao presidente da República um memorial solicitando a revogação do decreto injusto. O documento ressalta que a Estrada de Ferro Leopoldina não pode manter dois regimes de jurídicos para remunerar seus empregados.

TRE ganha terreno

O desembargador Homero Pinho, presidente do Tribunal Regional Eleitoral, e o sr. Francisco de Sá Filho, diretor do Patrimônio da União, o têrmo de cessão à Justiça Eleitoral da Guanabara, pela União, de um terreno situado em Olaria, onde serão definitivamente instalados os Juízos Eleitorais das 1ª e 2ª Zonas, que abrangem as jurisdições da Leopoldina e adjacências. O presidente do TRE, no ato solene de assinatura da escritura, na diretoria do Patrimônio da União, agradeceu em discurso que pronunciou, a valiosa contribuição do govêrno federal à Justiça Eleitoral da Guanabara

Sindicatos vigiam o Gabinete

O Comando Geral de Greve reunido ontem, na sede da Confederação Nacional dos Trabalhadores na Indústria decidiu aceitar os nomes apresentados pelo sr. Brochado da Rocha, embora permaneça vigilante no cumprimento do programa apresentado pelo primeiro-ministro.

No início da próxima semana, o Comando Geral de Greve voltará a se reunir já com a presença dos srs. Clodsmith Riani e Hércules Corrêa dos Reis que se encontram em Brasília acompanhando os trabalhos no Congresso Nacional.

VAI DENUNCIAR

Satisfeitos com os resultados obtidos pela pressão efetuada em tôrno da formação do gabinete nacionalista e democrático, que os dirigentes sindicais qualificaram de "alto gabarito", os líderes de trabalhadores vão prosseguir realizando reuniões contínuas no sentido de ajudar o govêrno nas suas necessidades e denunciar tudo aquilo que fôr prejudicial aos interêsses da Nação.

Peça de rearmamento amanhã à tarde: TV

Será amanhã, às 15 horas, na TV-Tupi, a última apresentação no Brasil do grupo teatral estudantil peruano, representando a peça "El Condor", inspirada no rearmamento moral, de autoria dos próprios atores principais e que vem correndo o mundo, merecendo elogios de tôdas as classes e em tôdas as atividades profissionais, inclusive da sra. Hannah Nixon, mãe do ex-vice-presidente dos Estados Unidos, que disse — "El Condor é um clarão de discernimento mundial. Oxalá que inicie agora uma iluminação para aclarar todo o nosso hemisfério. A América do Norte necessita o fogo de sua resposta".

A peça, criada e produzida no Brasil, já percorreu quase tôdas as capitais do país e suas principais cidades, desde a estréia em Campinas à 13 de maio, apresentada pelos próprios autores, estudantes peruanos, trazidos pelo marechal Juarez Távora, que lançou a idéia. Ela retrata os problemas latino-americanos, na experiência dos autores e tem tido boa receptividade, mesmo nos partidos que defendem ideologias de esquerda, como ocorreu em Ribeirão Prêto, quando estudantes haviam preparado manifestações contrárias e acabaram aplaudindo a peça.

ENREDO SERIO

O tema da história é a desorientação política encontrada em quase todos os lares, onde pais e filhos se dividem e lutam, entre si, até encontrarem um caminho comum, que vem sempre após perdas irreparáveis.

Tem por local um país fictício, a Latinia, e acaba por provas que os problemas do povo latino-americano são um só, como também sua solução.

Cidades como Ribeirão Prêto, Recife, São Paulo, Jaboatão, V. da Gama, Belém, Petrópolis, Manaus e Brasília, aplaudiram a apresentação, que percorreu muitas outra cidades, sempre recebendo total cobertura de rádios jornais, cinemas e emissoras de televisão, que transmitiam a peça para o interior dos Estados.

QUEM E' INTERPRETADO

Pela ordem de entrada em cena são personagens, Carlos e Esteban (filhos de dom Pedro), Betty (espôsa), don Pedro de Castilho e Granados (homem rico e influente em Latínia), Luís Fernandes (líder estudantil), Paco, Javier, Jorge, Oscar, Miguel, Rodolfo, Genaro, Tomás e Juanita (estudantes da universidade), J. Clinton Biggs (embaixador dos EE.UU. em Latinia), Sandra (espôsa do embaixador), Ted Sherman (conselheiro-econômico da Embaixada) Madeleine (espôsa de Ted) Dolores (uma senhora que fala muito), Tita (nôiva de Esteban) "Estudante Eterno" (um rapaz que tem "apenas" 15 anos de universidade) e mais um comissário de polícia, um sargento e o povo de Latínia. A peça divide-se em dois atos e 14 cenas.

Na peça da TV

Cena da peça, "El Condor", quando o Adido Econômico americano, sente a reação dos favelados, que se consideram enganados pelo Rearmamento que ainda não conheciam

Pedro: um poeta não mata seu eterno amor

Declarando-se "o poeta das flôres", Pedro Luís de Oliveira Nunes, também conhecido nas rodas boêmias como "Pedro das Flôres", prestou depoimento, na tarde de ontem, na Delegacia de Segurança Pessoal para explicar o suicídio de sua amante, a jovem Maria José que, há dias atirou-se do 11.º andar do prédio 21 da Rua Anchieta, em Copacabana.

"Sou uma tradição na Zona Sul da cidade e distribuo rosas para completar romances" relatou Pedro das Flôres, acrescentando que não teve participação na morte de sua companheira, que conhecera há dois anos, na porta da buate "Ciros", passando então a viver junto num "romance eterno".

GENIO VIOLENTO

"Pedro das Flôres" compareceu à DSP trajando paletó azul e calça cinza. Foi acompanhado dos advogados Carlos Alberto Trindade, Nilton Feital e Augusto Thompson que não interferiram em seu depoimento. Pedro contou ainda que sua companheira era mulher de gênio violento e extremamente ciumenta, já tendo tentado contra a vida anteriormente.

Durante o depoimento, Pedro contou ao delegado José Marques, titular da DSP, que sua vida se inicia normalmente às 20 horas, quando sai de casa a fim de percorrer as diversas casas de divertimentos noturnos existentes em Copacabana. Contou ainda que costuma regressar a casa por volta das 5,30 horas, após vender tôdas as suas flôres.

NOVOS DEPOIMENTOS

Em face do adiantado da hora, o delegado José Marques resolveu transferir o depoimento da senhora Adelina Monteiro, amiga íntima de Maria José, para a próxima têrça-feira. Naquela data deverá depor, também, a jovem Maria das Graças, sobrinha de "Pedro das Flôres" que assistiu em parte, ao suicídio de Maria José.

Maria das Graças, em seu depoimento anterior informara à polícia que ouvira Maria José dizer, no dia em que se matou, a seguinte frase: "vou cair". Posteriormente, seu tio dirigiu-se ao quarto onde estava Maria José, não mais a encontrando naquele cômodo.

NOITE ESCURA

"Pedro das Flôres" relatou ainda que após o "desaparecimento" de Maria José do quarto onde se encontrava, êle se dirigiu à janela a fim de ver a mulher, porém à noite estava escura, nada viu. Em seguida, desceu pelo elevador indo encontrar o corpo de Maria José no interior da garage do prédio estando ao seu lado o porteiro e o garagista. Nesse momento Pedro constatou, após colocar a mão na barriga da mulher, que ela estava morta.

Dirigiu-se então ao 3º Distrito Policial comunicando o fato ao detective Paulo Cisne que exerce o cargo de comissário em comissão. Este, com outros policiais, dirigiu-se para o local, indicado por Pedro, dando início ao inquérito.

COMEÇO

Relatou ainda o "Poeta das Flôres" que tudo teve início quando Maria José o viu em companhia de Terezinha a qual qualificou de "colega da noite" numa farmácia de Copacabana. Maria José saltou do táxi em que viajava e agrediu Terezinha. Posteriormente, ambos foram levados no carro de Pedro em direção à Rua Rodolfo Dantas, onde Terezinha foi deixada na porta de um bar. Em seguida Maria José foi levada para casa.

Perturbado com o que ocorrera Pedro resolveu vender suas flôres o mais rápido possível a fim de retornar ao lar. Ali chegando — conta Pedro — encontrei Maria José alcoolizada. Ràpidamente surgiu violenta discussão entre ambos quando a mulher mandou que Pedro se retirasse. Momentos após ocorreu o inesperado — Maria José atirava-se pela janela.

Só restam as flôres

Afirmando que enfeita a noite distribuindo rosas para completar romances, "Pedro das Flôres" ao lado de sua sobrinha Maria das Graças, conta ao repórter a história triste da morte de sua companheira Maria José

Automóvel vai abrir caminho à exportação

"A indústria automobilística já pesa nas exportações brasileiras e prova concreta disso é que o acôrdo feito com o México para a venda de autopeças nos garante a conquista de importantíssima área comercial, em curto e médio prazos" — declarou o sr. Sidnei Latini, secretário do Grupo Executivo da Indústria Automobilística (GEIA), ao participar, no canal 13, do programa "Homens & Negócios".

O sr. Sidnei Latini lembrou, defendendo a industrialização como o único caminho da emancipação econômica de nações como o Brasil, que a formação do Mercado Comum Latino-Americano "constitui a garantia de que os esforços realizados no setor automobilísticos não estão mais esperando acontecimentos remotos nem são mais uma vaga esperança mas uma feliz realidade do papel que nosso país desempenhará.

50 MILHÕES

"O crescimento dessas exportações — disse — poderá, sem exagêro, fornecer ao Brasil uma receita anual de dólares da ordem de uns 50 milhões de dólares. Naturalmente, há que esperar um pouco pela tradicionalização dos produtos nacionais no mercado mexicano, até alcançarmos um movimento daquela envergadura. Tudo autoriza, entretanto, a aguardarmos êsse nível de exportação e até, com um pouco de otimismo, a considerarmos modesta essa posição, sobretudo se levar-se em conta que outros países estão freqüentando o parque industrial automobilístico com pedidos importantes."

"Por exemplo — acrescentou — a Argentina importa, atualmente, ônibus de fabricação brasileira. Êsse interêsse, da parte dos argentinos, revela que, dispondo êles de outros mercados fornecedores, vieram a nos dar preferência por entenderem que nosso produto é bom e lhes é vendido a preços convenientes".

PREÇOS

"Ainda mais — referiu o sr. Latini — as importações argentinas de produtos acabados, no setor automobilístico, exprime uma importante circunstância e dão resposta a uma pergunta que sempre paira no ar, quando se fala na I.A. nacional. Isto é, saber se é cara ou não essa produção. Os argentinos dispõem, evidentemente, de muitos outros mercados para comprarem ônibus. Se o fazem no Brasil é porque não produzimos a preços acima do normal. Por outro lado, aduziu o sr. Latini, a produção interna é tôda consumida pelo mercado nacional, mostrando os gráficos que o incremento da fabricação de veículos é acompanhada de perto pelo das compras, o que demonstra estarem os preços em conformidade com o poder aquisitivo do mercado.

Outro fato relevante, anunciado pelo sr. Latini, diz respeito ao interêsse dos chilenos em que os ajudemos a organizar a sua I. A. Formaram uma comissão especial para isso e recorrem aos nossos conhecimentos para iniciarem a sua emancipação no setor. O Chile será, por outro lado, durante bastante tempo um mercado certo de exportação de autopeças para o Brasil, em futuro próximo.

"A bem dizer — continuou — o mercado latino-americano, por ser constituído de países menos adiantados industrialmente do que

(Conclui na 2ª página)

Emplacamento

Será encerrado na próxima segunda-feira o prazo para emplacamento de veículos no Estado da Guanabara. As placas só serão entregues em janeiro de 1963, mas os contribuintes que não comparecerem dentro do prazo legal estarão sujeitos a colocar a nova chapa por conta própria, pois a partir de janeiro todos os carros que não estiverem emplacados com a chapa GB serão apreendidos

Ainda a bomba

O coronel Carlos Ardovino Barbosa, depôs, finalmente, no Juízo da 8.ª Vara Criminal à propósito da bomba-relógio colocada na exposição soviética de São Cristóvão.

Não se sabe porque o depoimento do ex-chefe do policiamento ostensivo da cidade foi tão retardado.

Com surprêsa de todo mundo o militar, hoje na reserva, não foi apontado pelas autoridades policiais nem tampouco figurou entre os denunciados pela representante do Ministério Público junto aquela Vara muito embora as referências que existem a seu respeito, principalmente como sublocatário da sala do edifício Avenida onde a bomba fôra preparada, tendo ali sido encontrados vários cartuchos de dinamite iguais aos utilizados na máquina infernal.

Durante três horas e meia o coronel Ardovino, além de negar sua participação na grave ocorrência, fêz "blague". Para êle a "bomba só foi bomba porque não explodiu". A seu ver a bomba-relógio só teria efeito moral porque se na verdade explodisse o máximo que produziria era o levantamento de algumas cadeiras que, mesmo assim, não chegariam a atingir o teto da sala do cinema.

Negou suas viagens no carro verde, marca "Packard", chapa 5-44-34, em companhia de outros terroristas, inclusive Ronald James Watters. E' o caso de acareá-lo com o motorista do auto Antônio Mamede de Oliveira que deu todo o serviço às autoridades secretas do Exército.

A questão do telefone clandestino instalado, por sua ordem, na referida sala onde a bomba foi preparada não teve uma explicação satisfatória.

A situação do coronel não nos parece isenta de responsabilidade. Pode ser que consiga escapar das mãos da Justiça mas jamais escapará do que a seu respeito pensa a opinião pública.

TIMBAÚBA

RONDA CARIOCA

"Vendetta" dá mortes

FRIBURGO, RJ — Velha rixa entre duas famílias gerou, ontem, pela manhã, uma tragédia que abalou êste município, uma vez que causou a morte de dois irmãos — Moacir e Antônio Francisco Asplig, de 38 e 33 anos, respectivamente, moradores na Cacara Tintigüiin. O fato ocorreu quando o motorista Alcides Silveira (50 anos, casado, residente na localidade de Paissandu) e seu filho Moacir Silveira (mesma profissão, 21 anos), resolveram terminar de uma vez por tôdas as desavenças entre as duas famílias. Cansados de serem ofendidos por uma sogra de Antônio Francisco, Alcides e seu filho espancaram-na violentamente e, quando familiares da mulher foram em seu socorro, receberam dezenas de tiros dos agressores. Os irmãos tiveram morte quase instantânea, ambos apresentando ferimentos no tórax e cabeça. A dupla homicida fugiu após o fato e policiais friburguenses estão em seu encalço.

Tiroteio fere um

Dizendo que fôra baleado pelos ocupantes de um automóvel de cor prêta, que fizeram verdadeira fuzilaria contra a tendinha em que se encontrava em companhia de amigos, deu entrada no Hospital Carlos Chagas, ontem, nos primeiros minutos da noite, o operário Gilson Correa, prêto, de 27 anos, casado, empregado de uma olaria na Estrada João Paulo, 81, em Barros Filho. A vítima, que apresenta um ferimento por bala de pistola calibre 45 nas costas, disse ainda que na tarde de ontem, logo que saiu do trabalho, rumou para uma tendinha localizada nas proximidades da olaria, até que, por motivos que desconhece, elementos que saltaram do automóvel e dispararam suas armas em direção ao estabelecimento, cujo proprietário fugiu. A história do operário está sendo investigada pelo detective Dutra, do 25º DP.

Documento perdido

Amadeu Rodrigues — nosso companheiro — perdeu sua carteira profissional, ontem, à tarde, no trajeto do Largo da Carioca até a Rua Uruguaiana. A quem tenha encontrado o documento pede o favor de devolvê-lo na Rua do Ouvidor, 169, ou mesmo comunicar-se com o proprietário, pelos telefones 43-5539 ou 43-5574 (DIARIO CARIOCA — Avenida Rio Branco, 25, sobreloja).

Criança queimou-se

Vitima de sua inocência, a menina Maria, de apenas dois anos, filha da doméstica Isa Martins, moradora na Rua Cisplatina, 680, Irajá, está internada entre a vida e a morte no Hospital Getúlio Vargas, apresentando queimaduras generalizadas de primeiro e segundo graus. Para explicar os ferimentos da criança, Isa Martins, que também tem as mãos queimadas, disse às autoridades do 22º DP que ontem, pela manhã, sua filha, aproveitando-se de um descuido momentâneo, riscou um fósforo e encostou a chama numa cortina do quarto. O fogo propagou-se ràpidamente na fazenda e se alastrou às vestes da pequena Maria. Somente depois de muito custo sua mãe conseguiu debelar as chamas.

Suicídio faz 7 órfãos

Na frente de seus sete filhos menores, Josefa Julieta Gomes, uma doméstica de 42 anos, casada, suicidou-se, ontem, às primeiras horas da tarde, seccionando a carótida com uma faca de cozinha. O fato ocorreu na residência da família, na Rua Taturana, 535, em Vicente de Carvalho, e o detective Dutra, do 25º DP, nada pôde esclarecer sôbre os motivos, uma vez que os parentes da vítima, traumatizados com o acontecido, nada puderam informar. Investigações posteriores apuraram que Josefa Julieta era excessivamente nervosa e, há meses, quando seu marido, marítimo, saiu em outra viagem, passou a ter crises de alucinações. Foi durante uma destas que a mulher praticou o suicídio.

Preferiu a morte

Julgando que seria impossível a cura da moléstia de que estava acometido desde o ano passado, o funcionário estadual Vicente Laurênzio Lima (60 anos, casado, Rua Funquim Mendes, 182 — fundos, Vigário Geral) desesperou-se e, na tarde de ontem, suicidou-se no interior de sua residência, ingerindo grande quantidade de um inseticida diluído em refrigerante. Nenhuma declaração sôbre o gesto foi deixada pelo sexagenário. As autoridades do 22.º Distrito Policial, que fizeram remover o corpo para o necrotério do IML e registraram o fato, apuraram com os familiares da vítima que essa, há algum tempo, vinha demonstrando o desejo de matar-se. O servidor andava triste devido à doença e achava, também, que estava "velho demais para continuar vivendo".